ES LA "PRIMERA RESPUESTA A LAS NECESIDADES IMPERIOSAS DE LOS OBREROS", SEÑALO ALFONSIN

SALARIOS: AUMENTAN MIL PESOS

EL GOBIERNO CONCEDIO UN AUMENTO SALARIAL DE 1.000 PESOS CON RETROACTIVIDAD AL 1° DEL CORRIENTE; MEJORO EN $a 50 LA ASIGNACION POR ESPOSA Y EN $a 75 POR HIJO; ELEVO UN PROYECTO DE LEY PARA QUE EL AGUINALDO SE ABONE SOBRE LA BASE DE LA MITAD DEL ULTIMO MES DE CADA PERIODO. EL INCREMENTO EXCLUYE A ALGUNAS EMPRESAS DEL ESTADO CON REGIMENES ESPECIALES, A LAS QUE SE LES CONCEDE $a 400.

RECHAZO OBRERO A LAS "MEJORAS"

"LOS TRABAJADORES NO MERECEN DISCRIMINACION", DIJO TRIACA Y ADVIRTIO QUE "SI LA DEMOCRACIA NO ES PARTICIPATIVA, LA INSTITUCIONALIZACION DEL PAIS VA A SER MUY DIFICIL". "SOLO CON LA DEMOCRACIA, A LOS TRABAJADORES NO LES VENDEN NADA EN LOS ALMACENES", ENFATIZO. PESADUMBRE.

crónica
FIRME JUNTO AL PUEBLO
Año XX - Buenos Aires, Sabado 17 de Diciembre de 1983 - Nº 6692 - $a 6.

"HASTA PRONTO"

TRAS FUSTIGAR A LA DIRIGENCIA DEL PERONISMO, ISABEL VIAJO A MADRID

Luego de fustigar a la dirigencia peronista y prometer regresar pronto, Isabel Perón partió rumbo a España.

ALFONSINAZO ECONOMICO

"EL DESBORDE INFLACIONARIO COMPROMETE GRAVEMENTE EL PROCESO DE DEMOCRATIZACION", AFIRMO ANOCHE RAUL ALFONSIN EN EL MENSAJE QUE DIRIGIO AL PAIS PARA DELINEAR LA POLITICA ECONOMICA Y SOCIAL DE SU GOBIERNO. TRAS ANUNCIAR EL RESTABLECIMIENTO DEL SALARIO MINIMO, VITAL Y MOVIL Y EL PROYECTO DE LEY DE REORDENAMIENTO SINDICAL, ENTRE LOS PRINCIPALES PUNTOS EMERGEN: 1) APARTAMIENTO DE LA POLITICA MONETARISTA; 2) MAYORES CARGAS FISCALES "PERO CON MAYOR EQUIDAD"; 3) RECORTE DE GASTOS MILITARES; 4) PLAZOS MAS AMPLIOS Y REAJUSTES DE INTERESES EN LA DEUDA EXTERNA; 5) AUMENTO DEL 50% DE LA CONSTRUCCION DE VIVIENDAS; 6) ELIMINACION DEL IVA SOBRE MEDICAMENTOS Y ALIMENTOS Y 7) CONTROL PARA REENCAUZAR LA ACTIVIDAD BANCARIA - FINANCIERA.

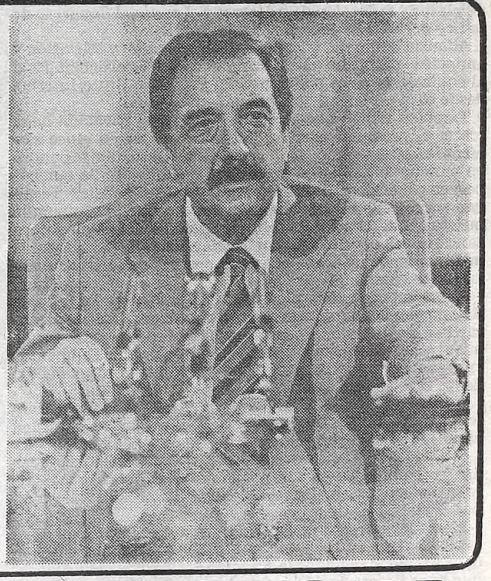

LEY DE AUTOAMNISTIA: DIPUTADOS NO PERDONO

LA DEROGO EN SESION DE TABLAS; AHORA LE TOCA AL SENADO

"CHACA"-ITALIANO Y QUILMES LOS ANDES, PRIMER "B"UENO

LACIAR MAS "DES-CORTES" QUE NUNCA; LO DESINTEGRO

TOTAL RECHAZO A

INCREMENTO DE $a 1.000, PERO HAY 'DISCRIMINACION'

El aumento salarial de este mes para los sectores públicos y privado será de mil pesos, con excepción de una treintena de empresas de estado, cuyos agentes percibirán solo un ajuste de 400 pesos, anuncio ayer el ministro de Economía, Bernardo Grinspun.

● ASIGNACIONES

El gobierno dispuso igualmente incrementos de 75 pesos y 50 pesos en las asignaciones familiares por hijo y por esposa, respectivamente, y elaboró un proyecto por el cual propicia la modificación de la ley del sueldo anual complementario, al establecer que se abone permanentemente —y no solamente para esta ocasión— sobre la base del 50 por ciento del sueldo del último mes de cada período, es decir, de junio y de diciembre para la primera cuota y para la segunda, respectivamente. Hasta este momento se abona la sexta parte de la suma de las remuneraciones del semestre, lo cual disminuye su potencial adquisitivo, habida cuenta de las altas tasas de inflación registradas en los últimos años y hasta la actualidad.

● FACILIDADES

De acuerdo con lo señalado por el titular de la cartera, doctor Grinspun, no habrá líneas de financiamiento para el pago de los aumentos salariales dispuestos, pero para facilitar el pago se dispuso que este se haga efectivo en los primeros días de enero. El proyecto de ley sobre la nueva forma de pago del aguinaldo ya fue remitido al congreso de la Nación.

Hasta ahora, el medio aguinaldo equivale a la doceava parte de la suma de lo percibido en cada semestre.

El incremento salarial, que para una familia tipo sumará 1.200 pesos, podrá ser abonado por los empresarios hasta el 10 de enero.

● EL BASICO

Con la incorporación de los 1000 pesos, el salario básico pasó a ser de 2.880 pesos.

Por otra parte, el personal de las empresas estatales incorporadoas a los regímenes especiales recibió un incremento de solo 400 pesos, pues se consideró que no hacerlo hubiese implicado una rebaja de remuneraciones, si se tiene en cuenta que en setiembre, octubre y noviembre recibieron ese importe de carácter no remunerativo.

Estas empresas fueron deliberadamente excluidas, por cuanto en todas ellas se habían establecido incrementos salariales de importancia, ya que sus trabajadores perciben ingresos que virtualmente duplican los de quienes desempeñan tareas similares en la administración pública.

● Triaca: "En Almacén no se Compra Solo con Democracia"

El aumento salarial de 1.000 pesos dispuesto por las autoridades nacionales es **"una medida unilateral que no tuvo en cuenta el reclamo del movimiento obrero argentino"**, según declaraciones formuladas por el dirigente **Jorge Triaca**, y ha suscitado reacciones adversas en todos los sectores de la actividad sindical, pues se entiende que no responde a las urgencias actuales del trabajador, que no alcanza a compensar los aumentos de precios registrados a lo largo de estos días precisamente con motivo de haberse anticipado la medida oficial, y que excluye a los empleados y obreros de 30 empresas estatales, lo cual significa un modo de **"discriminación"**.

Dirigentes gremiales de todas las extracciones expresaron ayer su disconformidad, y el propio ministro de Trabajo, **Antonio Mucci**, estuvo de acuerdo en que el incremento otorgado **"no satisface las necesidades"** de la masa laboriosa, aunque advirtió que los salarios irán mejorando **"paulatinamente"** y que en estos momentos las autoridades gubernamentales no están en condiciones de dar **"una cifra mayor"**.

● TRIACA: ADVERTENCIA

Jorge Triaca (plásticos) advirtió que la decisión gubernamental **"nos aleja de los acuerdos imprescindibles para consolidar la democracia"** y sostuvo que el gobierno resarció a otros sectores y no hizo lo mismo con los trabajadores.

Triaca recordó que el gobierno radical dejó trascender **"hace mucho"** que iba a aumentar los salarios, y ello motivó **"una remarcación feroz de precios"** que estimó en el 60 por ciento para los artículos de consumo masivo.

Opinó que **"se vuelve a aplicar las variables sobre los salarios y se pone todo el contexto económico por encima de la asignación del trabajador"**.

Afirmó que **"fue una medida unilateral que no tuvo en cuenta el reclamo del movimiento obrero argentino"**.

Apuntó que **"de todos modos, corresponde a una decisión soberana del pueblo del 30 de octubre"**, para ironizar al agregar de inmediato que **"a los bailes del sábado pasado"** también.

"Ahora, mañana sábado se zapateará en los almacenes", comentó Triaca, para criticar por otra parte la decisión de excluir del aumento de 1.000 pesos a los trabajadores de 30 empresas del Estado y otorgarles solamente 400 pesos.

"Los trabajadores no pueden seguir soportando este tipo de discriminación", enfatizó, para luego señalar que **"deben reconsiderarse estas justas reclamaciones de los trabajadores, que sólo con democracia no se compra en los almacenes"**.

● "UNA DISCRIMINACION

Luis Etchezar (La Fraternidad), por su parte, destacó que el gobierno **"no cumplió con lo prometido"** al efectuar **"una discriminación con el personal de las empresas del Estado"**.

Recordó Etchezar que en la reciente reunión de los sindicalistas con el equipo socioeconómico, el titular de Economía Bernardo Grinspun, **"dijo que el aumento era limitado**

LOS ANUNCIOS DE ALFONSIN

Lucha Antiinflacionaria; Reducción del Déficit; Reactivación de Producción. "No Defraudaremos"

El presidente **Raúl Alfonsín** definió anoche los lineamientos básicos del programa económico de su gobierno, **entre los que destacó la lucha antiinflacionaria en el marco de una inmediata reactivación del aparato productivo, la renegociación de la deuda externa sobre la base de una extensión de plazos y reducción de intereses y el envío al Congreso de la Ley del Salario Mínimo Vital y Móvil.**

Alfonsín habló por la cadena oficial de radio y televisión y anunció el propósito oficial de reducir en 1984 el déficit fiscal al equivalente del 4 por ciento del Producto Bruto Interno, desde el 14 por ciento acumulado en este año.

También indicó que se espera que la reactivación haga crecer el producto global **"por lo menos en un cinco por ciento en el año que va a iniciarse"** y manifestó que se pondrá en marcha una reforma impositiva que gravará "a quienes poseen capacidad tributaria" y evite que las gabelas **"recaigan sobre todo el consumo popular"**. Anunció también la puesta en marcha del Plan Alimentario Nacional y la futura sanción de la **Ley de Democratización Sindical** para lograr la integración de los trabajadores al proceso de institucionalización del país.

Alfonsín comenzó su alocución indicando que los jefes de Estado que visitaron recientemente la Argentina **"no alcanzaban a comprender lo que había pasado en éste país"** ya que mientras existía desnutrición, Argentina produce alimentos en grandes cantidades, y el ingreso per cápita cayó por debajo de los niveles de 1970.

Añadió que frente a **"la perplejidad de nuestros visitantes"** también se notó **"una fuerte impresión de vitalidad popular"** para superar la crisis que enfrenta la Nación.

"No defraudaremos esas esperanzas" sentenció el Presidente y agregó que **"el país puede salir del atolladero en que se encuentra por el esfuerzo colectivo"** inspirado **"en la equidad social"**.

Más adelante dijo que **"el esquema que perseguimos es muy simple pero de ejecución laboriosa y compleja"** y condenó a renglón seguido **"la creación desmesurada de dinero"** que **"nos ha conducido a esta hiperinflación que tiene su fuente principal en el déficit del Estado"**.

Afirmó luego que en la actualidad **"el alza de precios eleva el interés del dinero a tasas fantásticamente elevadas, que acentúan la pugna distributiva. Esto es lo que hay que atacar primero con gran firmeza y decisión"**, aseguró.

En seguida desestimó **"a la fórmula nefasta del monetarismo"** sistema económico al que calificó de **"superchería"**, al tiempo que anunció que **"atacaremos el déficit y simultáneamente, y no después, subrayó, reactivaremos la economía, preparando así el camino de un vigoroso desarrollo"**.

Agregó después que **"constituye un objetivo inmediato del gobierno hacer descender los costos financieros a fin de ir mejorando los salarios reales. De esta manera la elevación de los salarios reales no aumentará los costos, sino que se hará aprovechando el margen que deja en las empresas el descenso de las tasas de interés"**.

En otro pasaje de su discurso Alfonsín descartó las mejoras **"nominales de salarios"** ya que éstas se trasladan a los costos de producción y luego a los precios.

El presidente Alfonsín dialoga con sus ministros momentos antes de iniciar la grabación de su discurso de ayer.

"Por eso damos significado primordial a la reducción del déficit hasta extirparlo completamente" indicó y añadió que **"habrá mayores cargas fiscales pero las repartiremos con mayor equidad"**.

En ese sentido explicó que **"es necesario establecer la progresividad del impuesto"** y **"perseguir la evasión que ha adquirido extraordinarias proporciones"**.

En otro pasaje de su discurso el Presidente expresó que es **"imprescindible reducir el gasto público"** y manifestó que **"estamos empeñados en cortar gastos militares y otros gastos prescindibles, precios exagerados de bienes y servicios que compra el Estado y gastos innecesarios en divisas que van en desmedro de la producción nacional"**.

En esa parte de su mensaje puso de manifiesto el propósito oficial de reducir el déficit al equivalente del cuatro por ciento del Producto Bruto Interno y de lograr un crecimiento económico del cinco por ciento en 1984.

Explicó más adelante que el crecimiento económico **"requiere una cuidadosa política de expansión crediticia"**, pero alertó que ese crecimiento crediticio debe ser **"no inflacionario"** para lo cual debe contenerse **"el alza de precios"**.

En ese sentido vaticinó que el Banco Central se abocará a restablecer esos controles y que **"el Estado no se hará cargo de pérdidas ajenas por imprudencia o abusos operativos"** y anunció que se proyecta dictar una reforma financiera **"adecuada a las exigencias de este momento crítico"**.

Al hablar de la deuda externa Alfonsín aseguró que el país hará frente **"a los compromisos legítimos por más que hayan sido irresponsablemente contraídos"** pero advirtió que **"no aceptaremos condiciones abusivas ni políticas recesivas"**.

Aseguró asimismo que **"se necesitan plazos más amplios y reajustes de intereses"** menores a los actuales y explicó que se trata de un **"problema eminentemente político, tanto por su origen como por su naturaleza"**.

Expresó en otro párrafo que **"iniciaremos una política de ingreso en el marco de una concepción del desarrollo que reivindica el crecimiento económico y la redistribución del ingreso"** destacando que había enviado al Congreso el proyecto de **Ley del Salario Mínimo Vital y Móvil.**

Se refirió luego al aumento salarial concedido y la modificación de las asignaciones familiares **"son una primera respuesta a las necesidades más imperiosas de los trabajadores"**, y advirtió que no deben ser trasladadas a los precios.

Manifestó también que el Poder Ejecutivo envió al Congreso un proyecto de ley modificando la Carta Orgánica del Banco Hipotecario Nacional y del Fondo Nacional de la Vivienda (FONAVI), **"que dará base real a un programa de vivienda popular que implica nuestro compromiso de aumentar en un 50 por ciento durante 1984"** la construcción de viviendas.

Anunció asimismo que otro proyecto de ley enviado se refiere al plan alimentario nacional cuyo propósito es **"paliar la emergencia aguda que padecen las familias carenciadas"** y cuyo financiamiento se hará a través de mayores impuestos que graven a **"quienes poseen capacidad tributaria y eviten que ellos recaigan sobre todo el consumo popular"**.

En ese sentido indicó que se habían enviado al Congreso un conjunto de proyectos de leyes modificatorios del sistema impositivo en vigencia.

Anunció asimismo que se modificará el sistema de prevención penal **"orientado a la protección directa del sistema financiero y bancario"**.

Alfonsín se refirió luego a la **"integración y participación de los trabajadores"** en la democratización del país y anunció que enviaba al Congreso el proyecto de ley **"de reordenamiento sindical"**.

"El país necesita de un sindicalismo sano, ordenado democráticamente de abajo hacia arriba, hundiendo sus raíces en las bases y en el interior del país", condenando **"las deformaciones que históricamente ha producido la intromisión del Estado, de los partidos políticos y de los empleadores"** en la actividad gremial.

En la parte final de su mensaje el presidente destacó que **"derechos humanos, libertades esenciales de los individuos, solidaridad colectiva y participación popular para superar la crisis e iniciar el proceso de desarrollo y la distribución equitativa de sus frutos son clara expresión de principios éticos fundamentales que se desenvuelven y avanzan en el curso progresivo de la democratización"**.

"Niego la validez moral de ciertas concepciones económicas inspiradas en doctrinas o en conceptos dogmáticos que la experiencia ha vuelto repudiables y que pretenden aislar la economía de esos principios éticos" indicó y aseguró que ese es **"un gravísimo error que no cometeremos"**.

Finalmente el jefe del Estado dijo que **"se nos dice y repite con insistencia que en la gestión económica tiene que imperar la racionalidad. La admito, pero solo concibo una racionalidad al servicio de grandes objetivos éticos, de objetivos éticos irrenunciables"**.

MEJORA SALARIAL

● Etchezar: "El Gobierno no Cumplió con lo que Prometió"

porque se iba a pagar a todos, estatales y privados".

Agregó que "hay una variación que discrimina" y comentó que "es lamentable que en el primer decreto de aumento no se cumpla con lo que se dijo".

Insistió Etchezar en que "es perniciosa" la discriminación salarial practicada por el gobierno radical.

● "ES INSUFICIENTE"

Jorge Luján (obreros del vidrio), consideró lisa y llanamente "insuficiente" el incremento salarial dispuesto por el gobierno, e insistió en que "menos de 2.000 pesos no alcanza".

Destacó que la cifra otorgada "no se acerca a lo que pidió el movimiento obrero" y vaticinó que "no conformará ni paliará la situación de los sectores de menores ingresos".

El dirigente metalúrgico Rubén Marcos (Capital Federal), consideró que el aumento "no contempla" las necesidades de los trabajadores.

Sostuvo que en realidad el ioncremento es de 200 pesos, porque los 800 restantes corresponden a las asignaciones que se recibieron en setiembre y octubre y no fueron incorporados a los básicos a pesar de los reclamos sindicales.

Destacó que es por eso que muchos gremios, incluido el metalúrgico, se hallan en conflicto salarial.

● ZANOLA: "NO SATISFACEN"

El secretario general de la Asociación Bancaria, Juan Zanola, dijo que los aumentos salariales anunciados por el gobierno "no satisfacen las mínimas necesidades" y declaró que "seguiremos bregando por el llamado a paritarias para que sea en la libre discusión que podamos canalizar nuestras aspiraciones".

Zanola, cuyo sindicato integra la CGT-RA, dijo que las cifras anunciadas hoy "reafirman que es correcta nuestra posición de pedir paritarias, porque en definitiva, de este modo no somos arte ni parte en la implementación de los aumentos".

El dirigente señaló que si entre las empresas oficiales que recibirán un aumento menor llegaran a figurar los bancos nacionales, "se cometería una injusticia que no va a variar mucho la situación económica de esas instituciones y a nosotros nos pondría ante una situación conflictiva".

"Se generaría una situación —añadió— que pese a la instancia crítica por la que atraviesa la economía, no guardaría un mínimo de equidad".

Zanola declaró que "aun reconociendo la situación difícil, las cifras dispuestas no son halagüeñas para los trabajadores" y no contemplan que "se perdió poder adquisitivo, particularmente con los aumentos registrados antes de la asunción del nuevo gobierno".

"Los trabajadores —añadió— fueron los más castigados en este proceso y sabemos que la recomposición no va a ser fácil, pero con estas cifras vamos a estar bastante lejos de esta recomposición".

"Esperemos —concluyó— que se analicen mejor, que se escuchen mejor los pedidos presentados por las dos CGT".

MUCCI ADMITIO QUE "EL AUMENTO NO SATISFACE"

El ministro de Trabajo, Antonio Mucci, admitió que el monto del aumento salarial dispuesto por el gobierno "no satisface las necesidades, pero parte de la solución puede estar en el medio sueldo de diciembre que se cobrará como aguinaldo".

Mucci vertió su opinión durante una reunión que mantuvo esta tarde con dirigentes del Movimiento Nacional de Renovación Sindical (MNRS), nucleamiento político-gremial que se identifica con la filosofía alfonsinista en materia laboral.

● SE MEJORARAN

El ministro, según informaron los dirigentes que lo entrevistaron, aseguró que "de todos modos, paulatinamente se irán mejorando" el poder adquisitivo de los salarios, pero debido a "la crítica situación, el gobierno no puede dar en estos momentos una cifra mayor".

Por su parte, los integrantes del MNRS se declararon de acuerdo con las expresiones de Mucci, aunque le solicitaron que "la energía que pone el ministro en su gestión, la traslade a otras áreas del gobierno para que se aplique toda la fuerza de la ley a los empresarios que incurren en una remarcación indebida, que es tan subversiva como lo que hizo el ex ministro de Economía, José Martínez de Hoz".

● REPRESENTANTES

Entre los dirigentes que visitaron a Mucci, se encontraban Norberto Fernández y Hugo Rizutto (Gas del Estado); Eduardo Paterno (Ferroviario) y Néstor Rompani (Judiciales), en representación de más de trescientas agrupaciones de todo el país y 43 regionales.

● PRESCINDIBILIDAD

SAN MIGUEL DE TUCUMAN 16 (NA).— El gobierno de la provincia estudia una ley de prescindibilidad para los funcionarios designados con posterioridad al 24 de marzo de 1976 por cuanto "se propone eliminar una injusticia creada por el arbitrio de un régimen anticonstitucional".

La información se conoció en esferas oficiales después de la reunión del gabinete provincial que presidió el gobernador Fernando Riera.

Se conoció igualmente que se está elaborando el anteproyecto de una ley de ordenamiento administrativo que junto a la adecuación del estatuto del empleado público "otorgará reglas de juego claras y permanente sobre la carrera administrativa, estabilidad, designaciones por concurso, calificaciones anuales que eliminarán favoritismos irritantes, entre los empleados públicos y funcionarios".

BRASIL: NO ES POSITIVO QUE HAYA JUICIOS

RIO DE JANEIRO, 16 (7.— El diario "Jornal do Brasil" considera que es "un error" la decisión del presidente argentino, Raúl Alfonsín, de someter a juicio a los militares que gobernaron ese país hasta la semana pasada por crímenes políticos y dice que la medida podría tener "efectos letales".

"El presidente Alfonsín se ha manejado por el emocionalismo, que es una importante parte del carácter de los argentinos, pero eso podría tener efectos letales", dice hoy en su editorial el diario carioca.

El "Jornal do Brasil", de línea independiente, cree que un juicio al estilo Nuremberg "aterrorizaría a los argentinos y las viejas heridas podrían ser reabiertas". Y agrega: "Los argentinos se preparan para juzgar a los argentinos"

Alfonsín debe reaccionar como la Argentina necesita en este momento... Es para estos graves momentos que los políticos han inventado la amnistía", dice el diario.

"Jornal do Brasil" concluye: "El Presidente podría aprovechar para tomar ventajas en un momento en que hay que construir el futuro. El ha vuelto al pasado. Tengamos la esperanza de que no tenga que lamentarlo".

CAMPS VERANEA EN EL URUGUAY

Pidió Protección Policial Contra Asedio del Periodismo en Punta del Este

El ex jefe de la policía bonaerense, general (RE) Ramón Camps se encuentra desde días atrás en el balneario de Punta del Este, reveló anoche Radio Maldonado del Uruguay.

Camps pidió la protección del Ministerio del Interior uruguayo para evitar ser entrevistado por el periodismo, agregó la emisora.

En una transmisión propalada por "Radio Continental", de esta Capital, la radio uruguaya indicó que al advertir que había sido localizado por el periodismo, el general Camps abandonó el departamento donde se alojaba en Punta del Este.

Señaló que el ex jefe de la policía bonaerense abandonó su departamento "con rumbo desconocido".

Esta información contradice declaraciones de Hernún Camps —hijo del militar retirado— quien el jueves aseguró a un canal de televisión que su padre se hallaba en "algún lugar del país".

Camps, al igual que otros altos jefes de las tres primeras juntas del gobierno militar, podría ser juzgado por los excesos cometidos en la lucha contra la subversión, según lo establece un decreto dado a conocer el lunes por el propio presidente Raúl Alfonsín.

Al ser conocido el decreto presidencial por el cual se establecía el juzgamiento de los altos jefes militares del proceso, trascendió que varios de ellos habían ya abandonado el país, entre ellos el jefe de policía.

Sábato: "Es un Deber Nacional de Ciudadano"

El escritor Ernesto Sábato explicó ayer que aceptó integrar la Comisión Nacional sobre Desaparecidos de Personas porque "es un deber nacional, un deber republicano".

"Es una carga que no puedo dejar de aceptar porque es para algo fundamental como es el problema de los desaparecidos, tanto los niños como los adultos", señala.

Sábato comentó que "el problema de los desaparecidos es una de las cosas que más han afligido a la comunidad argentina en estos años trágicos".

Anunció Sábato que tiene una serie de ideas "que espero que podamos hacerlas funcionar en el seno de la comisión que tiene poderes muy amplios" aunque no quiso anticipar "por el momento" de qué se trata.

Destacó Sábato que los integrantes de la comisión son "personas absolutamente independientes" y dijo que la elección "es una muestra de la convicción que tiene el gobierno actual de la necesidad de gobernar con toda la Nación para toda la Nación".

Por su parte, la periodista Magdalena Ruiz Guiñazu, otra de las integrantes de la comisión, comentó hoy que aceptó el nombramiento "porque considero una obligación moral y cívica contribuir al restablecimiento de la dignidad humana en nuestro país".

Agregó la periodista que "creo que en la medida en que podamos ser útiles en la labor de pacificación, pero de justicia, que quiere llevar a cabo el presidente de la Nación, debemos ponernos al servicio de la comunidad para que los hechos terribles que conocemos, y los que no conocemos también, nunca jamás vuelvan a repetirse".

Finalmente manifestó que "los integrantes de esta comisión, en la medida de nuestras posibilidades, trabajaremos dentro de un espíritu no de venganza, sino de justicia, y dentro de lo posible de solución".

"Militares, Juzgados por Jueces Naturales"

Un grupo de dirigentes políticos y de organismos de derechos humanos expresaron su oposición al juzgamiento por tribunales militares de los integrantes de las Fuerzas Armadas que actuaron en la represión, ya que "los militares, como cualquier hijo de vecino, deben ser juzgados por jueces naturales".

Asimismo, se pronunciaron por la formación de una comisión bicameral que investigue las violacioens a los derechos humanos.

El democristiano Néstor Vicente, el peronista Emilio Mignone —titular del Centro de Estudios Legales y Sociales—, además de dirigentes socialistas e intransigentes y de entidades defensoras de derechos humanos, cuestionaron severamente la decisión del presidente Raúl Alfonsín.

Vicente señaló que "no estamos conformes con éste decreto limitativo, que nos marca quienes son los responsables de las fuerzas armadas, y que, además de limitativo, produce la burla de que sean las propias Fuerzas Armadas las que deban investigarse".

Opinó que "en éstos días hay gente que entiende que comienza a respirarse una democracia distinta y entonces viene a decirnos 'tengo algunas pruebas, tengo una denuncia, tengo una bronca adentro que quiero dejar escrita...' ¿Y a quien le vamos a decir que la presente, al Consejo Supremo de las Fuerzas Armadas?", se preguntó.

También consideró que el decreto gubernamental es "doblemente burlón, primero porque nos limita al acusado, y también porque marca como responsables del juicio a quienes deben estar en el banquillo de los acusados".

Por su parte, Mignone señaló que "los crímenes consumados por los responsables de la represión deben ser juzgados por tribunales civiles", pero pese a esa crítica admitió que los proyectos, son un paso adelante.

HEBE BONAFINI CRITICA COMISION

La presidente de las Madres de Plaza de Mayo, Hebe de Bonafini, criticó ayer la creación por parte del gobierno de una comisión nacional sobre desaparición de personas, y sostuvo que "en vez de hacerlo más rápido lo hacemos cada vez más largo al camino" para esclarecer el problema de los desaparecidos.

"Estamos muy confundidos, después de llevar siete años, nuestras denuncias y pruebas al Ministerio del Interior, ahora tendremos que llevarlas al Centro Cultural General San Martín" agregó.

"No entiendo nada, porque a esta comisión no la eligió el pueblo y esto nos llama mucho la atención" expresó la señora de Bonafini.

Señaló que no estaba de acuerdo "con derivar nuestras denuncias a esta comisión, con todo el respeto que me merecen las personas que la integran, a todas las cuales respeto muchísimo" porque "no son las que el pueblo eligió para eso".

CREDITOS
En el acto, sin anticipo, sin garantía. Vaquería Remeras-Camisas-Pantalones Conjuntos Deportivos Mallas-Zapatería Empleados, Empleadas Publicos, Municipales, Estatales, Fuerzas Armadas Ministerios, Bancarios.
SUBSUELO CAPITAL
TEL. 34-5789
VAQUERIA OSCAR
AV. DE MAYO 560
TRAER RECIBO SUELDO

LLEGO • LA PILETA A CIUDADELA
PLAN 2 PAGOS
6 AÑOS DE GARANTIA
Lona cobertura Pampero
1,50 x 1,00 x 0,40 $a 699
2,00 x 1,50 x 0,60 $a 1.300
2,60 x 1,60 x 0,65 $a 1.700
3,00 x 2,00 x 0,65 $a 2.099
ACOSTA 433 CIUDADELA • 653-5363
esq. Díaz Velez alt. GAONA 4.500 alt. RIVADAVIA 13.000
ABIERTO LUN. A DOM. 8 A 21 HS. (entregas a domicilio)

REVELAN TERRORIFICOS PROCEDIMIENTOS EN CAMPO DE CONCENTRACION DE CORDOBA

"La Perla": Asesinatos y Torturas

CORDOBA, 16 (Télam).— La comisión de familiares de desaparecidos y detenidos por razones políticas hizo conocer un informe dirigido a la opinión pública, donde se refiere a la violación de derechos humanos en Córdoba.

Una primera parte del mismo transcribe el testimonio de una persona que permaneció en el **campo militar de "La Perla"**, en los suburbios de esta ciudad. La segunda parte del informe se refiere al caso de una joven desaparecida.

Se señala así el caso de **Carlos Alberto Pussetto.** Los datos fueron proporcionados por el Centro de Estudios Legales y Sociales. De acuerdo con los mismos, Pussetto, nacido en Mar del Plata en 1953, fue detenido el 22 de noviembre de 1976 en la terminal de ómnibus de esta ciudad, por una patrulla militar del Regimiento de Infantería Aerotransportada II, dependiente del III Cuerpo de Ejército. El grupo, integrado por alrededor de noventa uniformados, lo redujo y tras esposarlo y taparlo con una bolsa, lo trasladó a lo que el declarante identifica como **"campo militar de concentración La Perla".**

Pusseto manifiesta que fue introducido en la sala de torturas, donde el capitán **Guillermo Ernesto Barreiro,** algunos suboficiales y agentes civiles, trataron de disuadirlo para que hablara. Agrega que al permanecer en silencio, fue golpeado con un palo, desnudado a fuerza de patadas y golpes de puño y atado al elástico de una cama **"donde me aplicaron la picana eléctrica".**

Reconoce luego que su resistencia fue anulada y que durante y después de la tortura proporcionó datos de compañeros que conocía, los que también fueron secuestrados. Sobre el campo La Perla, dice que dicho lugar fue montado por el Destacamento de Inteligencia 141 a principios de 1976 y añade que estima que por ese lugar situado en el camino a Carlos Paz, **"pasaron 2.500 argentinos durante tres años".**

Señala también el documento que Pussetto afirma que **"una mañana de mediados de 1977, el entonces jefe del Estado Mayor del Ejército, presidió un ejercicio castrense del que participó el titular del III Cuerpo, otros generales y miembros del Estado Mayor. Por la tarde visitaron La Perla, donde Pussetto recuerda que había seres deshechos, apilados en colchonetas de paja, en un recinto de aproximadamente 20 metros por 70. Con los ojos vendados, con prohibición de hablar y de moverse. Custodiados por la Gendarmería Nacional, subalimentados, enfermos, sin noción de cuándo comenzaba o terminaba el día".**

Agrega Pussetto que los interrogatorios eran efectuados al igual que los secuestros, torturas y asesinatos **"bajo el manto de enfrentamientos con subversivos"** por la **Sección III Operaciones Especiales del Destacamento de Inteligencia 141 "Gral. Iribarren",** con la participación de oficiales y suboficiales de los distintos regimientos del **III Cuerpo de Ejército,** con asiento en Córdoba.

La segunda parte del informe se refiere al caso de **Alejandra Jaimovich,** nacida el 5 de octubre de 1958, y reproduce testimonios de Susana Geuna (DNI 11.865.723) que fuera prisionera de La Perla y de **Luis Jaimovich,** padre de Alejandra, presentados por **Amnesty International y a la Comisión de Derechos Humanos de la ONU.**

Graciela Susana Geuna, actualmente residente en el extranjero, manifiesta que el 10 de junio de 1976 fue secuestrada y trasladada al campo de La Perla. Entre el 17 y el 20 del mismo mes fue llevada a un recinto denominado **"La Cuadra"** donde debido al exceso de prisioneros para la cantidad de colchonetas disponibles, acostaban a tres personas en cada una de las colchonetas.

Señala que, en esa oportunidad, fue acostada junto a Alejandra Jaimovich y a una tercera prisionera. Dice que a la mayoría las llamaban por el número **("el mío era el 252")** pero a Alejandra la llamaban por el apellido siendo motivo de humillaciones constantes debido a su origen judío.

Dice Graciela Susana Geuna que ambas permanecieron durante ese tiempo, al igual que el resto de los prisioneros, vendados y acostados permanentemente. **"En esas circunstancias** —añade— **nos llamó a las oficinas el capitán Guillermo Barreiro. En esta ocasión nos levantaron la venda y pude verla (a Alejandra). Era menuda, de cabello castaño, cutis blanco, rostro aniñado. Tenía 17 o 18 años aproximadamente, toda la conversación versó sobre los judíos. Barreiro le decía a Alejandra que los judíos eran parte de la sinarquía internacional, que eran el cáncer que carcomía el mundo y que en el Ejército** —dice Graciela Susana Geuna— **significaba ser subversivo el ser judío, de eso tomé conciencia".**

Dice también que algunas veces se acercaba a hablar con ellas el comandante **Quijano,** de la Gendarmería Nacional, quien le dijo a Alejandra que sería trasladada al **Buen Pastor (cárcel de mujeres de Córdoba).**

Dice luego que cuando se despidieron Alejandra estaba contenta, convencida de que iba al Buen Pastor. A los dos meses pregunté por ella y me dijeron que no fuera ingenua, que el Bueno Pastor no era otra cosa que **"el pozo",** o sea la muerte. Dice también Graciela Geuna que al segundo año de permanencia en La Perla, tuvo oportunidad de ver una ficha escrita de Alejandra con las iniciales **KEHFIJO",** que en el lenguaje del Ejército, significaba la muerte.

Por último, destaca el informe que Alejandra Jaimovich fue detenida en el departamento de un monoblock de **Barrio Kennedy,** hogar de un matrimonio **Moyano,** una de cuyas hijas también fue detenida en la oportunidad y llevada por la policía pese a ser inválida. La menor Moyano fue dejada en libertad 48 horas después. Pero el nombre de Alejandra no apareció en los libros de entrada de la policía.

DIBUR: "NO INCURRIO EN REBELION JUNTA DEL '76

La Junta Militar integrada por **Videla, Massera y Agosti** no incurrió en un acto de rebelión al derrocar al gobierno constitucional en marzo de 1976, según un fallo del juez federal **José Nicasio Dibur,** que aplicó el **"principio de la revolución triunfante",** informó la parte querellante.

El abogado **Jorge Pagani** dijo ayer que el juez Dibur rechazó la denuncia que presentó el 3 de noviembre pasado contra la primera junta del Proceso, aplicando el **"principio de la revolución triunfante"** con el que **"pretende demostrar que el delito no se configuró".**

Pagani dijo que el delito de rebelión se configuró con el levantamiento del 24 de marzo del 76 y el derrocamiento de las autoridades constitucionales, que está previsto en el artículo 22 de la Constitución.

Precisó en ese sentido que se constituyó como parte querellante **invocando que durante** el gobierno militar no pudo ejercer sus derechos políticos y que aportó las pruebas.

● QUERELLANTE

Según Pagani el dictamen del juez lleva por fecha el 2 de diciembre y que pese a que en el dice que fue notificada la parte querellante, todavía no ha recibido la cédula de notificación de la sentencia.

También dijo que el fiscal **Piotti** fue notificado el día 14 y que apeló la sentencia.

● SORPRESA

El abogado manifestó su sorpresa por la fecha 2 de diciembre con que estaría fechado el despacho del juez Dibur dado que dijo que se presentó en el juzgado varias veces entre el 2 y el 14 y que en todos los casos le comunicaron que **"el expediente estaba a despacho".**

CASO MENEM: SOBRESEIDOS VIDELA Y HARGUINDEGUY

La Sala II de la Cámara Federal sobreseyó ayer, definitivamente al ex presidente general **Jorge Rafael Videla** y al ex ministro del Interior, general **Eduardo Albano Harguindeguy** en un proceso que se les seguía por la arbitraria detención y confinamiento del actual gobernador de La Rioja **Carlos Saúl Menem,** en la localidad de Las Lomitas, en Formosa.

Menem querelló a Videla y Harguindeguy señalando que habían incurrido en el delito de privación ilegal de la libertad, cuando dictaron el decreto de confinamiento porque lo hicieron dolosamente.

El juez Federal **José Nicasio Dibur** procesó a Videla y Harguindeguy luego de tomarles declaración. Los procesó por considerar que el decreto de detención basado en el estado de sitio no cumplía con la legitimidad de los **actos jurídicos.**

Dibur en una posterior resolución desprocesó a Videla al considerar que el decreto que dispuso el confinamiento de Menem recaía en la responsabilidad penal de Harguindeguy.

El defensor de Harguindeguy, el ex ministro Alberto Rodríguez Varela planteó la excepción de falta de acción que fue rechazada por Dibur por lo que apeló.

Ahora la Sala II de la Cámara Federal con el voto de los camaristas Fernando Mantarás, Miguel del Pino y Fernando Zavalía consideró que el decreto de detención se dictó dentro del marco de la ley, por lo que en modo alguno puede imputarse delito a Videla y Harguindeguy.

La Sala II, se preguntó si el decreto en cuestión se transformó en un medio ilegal destinado a cometer el delito de privación ilegal de la libertad y repuso que no es así.

¿VUELVEN OBREGON CANO Y BIDEGAIN?

Los ex gobernadores peronistas **Ricardo Obregón Cano** y **Oscar Bidegain,** a quienes el gobierno radical decidió iniciarles proceso penal por haber intervenido en actividades subversivas, regresarían hoy a la Argentina, dijeron fuentes de **Intransigencia y Movilización Peronista.**

Las fuentes no precisaron desde qué punto del exterior regresarían los dos ex gobernadores del período de **Héctor Cámpora.**

Sin embargo, se estima que **Obregón Cano** y **Bidegain** se encuentran actualmente en Brasil, desde donde viajarán para llegar aquí al mediodía de hoy.

Ricardo Obregón Cano fue gobernador de Córdoba y **Oscar Bidegain** lo fue de la provincia de Buenos Aires.

Recientemente fue rechazado un recurso de habeas corpus que presentó a favor de los ex gobernadores el abogado peronista Fernando Torres.

MARTINEZ: "IRAN A LA JUSTICIA"

CORDOBA, 16 (NA).— El vicepresidente de la Nación, **Víctor Martínez,** declaró hoy que **"cualquier cabecilla terrorista que ingrese al país será sometido a la justicia".** El mandatario aclaró, no obstante, que **"el gobierno nacional no tiene hasta ahora conocimiento de que en los últimos días estén arribando a territorio argentino en forma abierta o clandestina personas vinculadas de antes o de ahora con la subversión".**

El doctor Martínez vino anoche a esta capital y hoy cumplió una serie de visitas protocolares y de trabajo.

Por la mañana concurrió a saludar al intendente municipal, doctor **Ramón Mestre,** quien le hizo entrega de las llaves simbólicas de la ciudad.

Posteriormente el vicepresidente se trasladó a la sede del colegio de abogados de Córdoba, institución que realizó una sesión especial de homenaje a los colegiados que, en virtud de los comicios del 30 de octubre último, han accedido a distintas dignidades republicanas.

El doctor **Martínez** acudió después al palacio de la legislatura, donde dialogó con el vicegobernador y titular del senado, doctor **Edgardo Grosso,** y con legisladores de los bloques radical y justicialista.

En la oportunidad el vicepresidente de la Nación dijo que **"la convivencia parlamentaria está siendo felizmente consolidada paso a paso, en todo el país, entre los miembros de los distintos bloques partidarios.**

Bicameral de Derechos Humanos

El senador nacional Luis León, dijo que aún no se ha definido si se formará una comisión bicameral de derechos humanos pero manifestó que lo importante **"es que demos las respuestas que los argentinos desean"** en torno a este tema.

León formuló estos conceptos luego de entrevistarse ayer con el presidente **Raúl Alfonsín** en la Casa de Gobierno, oportunidad en que —dijo— **"fundamentalmente conversamos sobre cosas del Chaco que hacen al federalismo".**

El senador chaqueño puntualizó que le deseo **"éxitos a Alfonsín en su gestión"** y señaló que **"pese al poco tiempo transcurrido, todos estamos de acuerdo en que el gobierno dará las respuestas que la Nación está esperando".**

En declaraciones a los periodistas de la Casa de Gobierno, **León** dijo que el paquete de leyes enviadas por el gobierno al Congreso **"apuntan a lograr que el país vuelva al marco ético y al respeto por las garantías constitucionales".**

Subrayó que **"la deformación de esos años nos hizo bastante daño"** y aseguró que **"no avanzaremos en el país si antes no recuperamos el sentido moral del respeto a todos los hombres".**

Afirmó que todavía se está conversando **"acerca de si se formará una comisión bicameral que atienda las cuestiones de derechos humanos, pero aclaró que "no importan los métodos, sino que demos las respuestas que los argentinos esperan, que sepan que como en la asamblea del año 13, se anuncie que se terminaron los elementos de tortura".**

Pasos Concretos en Caracas Sobre el Tema Hidalgo Solá

CARACAS, 16 (ANSA).— El juez argentino **José Nicasio Dibur** abocado a la investigación por la desaparición del ex embajador de su país en Caracas, **Héctor Hidalgo Solá,** prácticamente habría concluido su reservada misión en esta capital, y mañana por la mañana estaría de regreso en Buenos Aires.

Según pudo saberlo ANSA, el magistrado argentino figura en la lista de los pasajeros que esta noche (local) —05.30 GMT— saldrán desde el Aeropuerto Internacional de Caracas-Maiquetia rumbo a Ezeiza. **El juez había llegado aquí el lunes pasado.**

Un vocero de la embajada argentina en Venezuela, dijo a ANSA desconocer las entrevistas que Dibur sostuvo en esta capital. **"Estamos sólo enterados que él se encuentra aquí, y su trabajo está por supuesto cubierto por el secreto instructorio",** agregó el diplomático **Andrés F. Grau.**

Pero fuentes informadas refirieron que durante los cinco días que permaneció en Caracas, el Juez **Dibur** trabajó **"a toda máquina"** sobre el caso **Hidalgo Solá,** desaparecido en julio de 1977, bajo el gobierno militar.

El entonces embajador de la Argentina es recordado aquí como una persona **"muy cordial",** quien **"quizás era demasiado 'abierto' y no se daba cuenta de los riesgos que se corrían en la Argentina de esos tiempos".**

EL juez **Dibur** vino a esta capital a los pocos días de la toma de posesión como jefe de Estado de **Raúl Alfonsín,** hecho que significó el retorno de un gobernante democrático a la Casa Rosada de Buenos Aires.

Hidalgo Solá conocía al ahora presidente argentino y la esposa del diplomático se entrevistó recientemente con **Alfonsín** para pedirle el esclarecimiento de la desaparición de su marido, análoga a muchos otros, según se expresó la prensa.

No se supo mucho sobre un rumor no confirmado según el cual el juez Dibur se habría entrevistado aquí con un **"importante testigo"** relacionado con la desaparición de **Hidalgo Solá.**

Alfonsín Puso en Funciones al Jefe del Estado Mayor Conjunto

ASUMIO FERNANDEZ TORRES

El presidente **Raúl Alfonsín** puso ayer en funciones al jefe del Estado Mayor Conjunto de las Fuerzas Armadas, general de brigada **Julio César Fernández Torres**, en una austera ceremonia que marcó el final de una etapa en la que los comandantes de las tres armas reunían el máximo poder político gubernamental.

El jefe del Estado reafirmó en breves declaraciones a la prensa que el gobierno tiene la decisión **"absolutamente compartida con las fuerzas armadas, de prestigiar la actividad conjunta de cada una de ellas".**

"Creo que esto es lo que conviene para la defensa nacional", aseguró el Mandatario, el primero en siete años que reasume el comando de las Fuerzas Armadas tal como lo indica la Constitución Nacional.

El Primer Magistrado, acompañado por el ministro de Defensa **Raúl Borrás**, llegó a las 7.58 a la sede del Estado Mayor Conjunto en esta Capital y de inmediato se reunió con altos jefes y oficiales en el despacho de **Fernández Torres**.

Poco después, **Alfonsín** y **Borrás** junto al titular saliente del Estado Mayor Conjunto, contraalmirante **Carlos Busser** y su reemplazante, el general **Fernández Torres**, se dirigieron al salón de actos de la planta baja, donde había formaciones de militares destinados en el edificio.

Al ingresar al lugar, el titular del Poder Ejecutivo saludó a los presentes diciendo: **"personal del Estado Mayor Conjunto, buenos días"** con lo que se inició formalmente la ceremonia.

El edecán de turno presidencial, mayor **Néstor Greppi**, leyó el decreto de la designación de **Fernández Torres** tras lo cual **Alfonsín indicó: "general, queda usted a cargo del Estado Mayor Conjunto".**

Al término de ese breve acto, el Presidente de la Nación y las autoridades presentes participaron de un ágape en el que se sirvió café y bebidas sin alcohol.

También estuvieron presentes el ex jefe del Estado Mayor General Naval, vicealmirante **Carlos Carpintero**, así como los nuevos titulares de los estados mayores de la Armada, contraalmirante **Ramón Arosa**, y del Ejército, general **Jorge Arguindeguy.**

Cuando se retiraba del edificio, ubicado frente al Comando en Jefe del Ejército, Alfonsín recibió un efusivo aplauso de parte de oficiales que estaban en el lugar y del público

● **CARGO TRANSITORIO**

El contraalmirante **Norman Azcoitia** fue designado ayer transitoriamente a cargo de la Dirección General del Personal Naval, hasta tanto el nuevo jefe del Estado Mayor del arma resuelva la conformación de los mandos superiores

Azcoitia fue puesto en funciones por el vicealmirante Carlos Carpintero, jefe de Estado Mayor saliente, antes de la asunción del contraalmirante Ramón Arosa como titular de la fuerza.

En la Secretaría General Naval se desempeñará transitoriamente el capitán de navío **Manuel Tomé**, en tanto que en similares condiciones se desempeñará el capitán de navío **Juan Carlos Moeremans** al frente de la Dirección de Instrucción Naval.

AROSA, EN LA ARMADA

Austera Ceremonia en el Edificio Libertad

El ministro de Defensa, **Raúl Borrás**, puso ayer en funciones al jefe del Estado Mayor de la Armada, contralmirante **Ramón Arosa**, en una austera ceremonia que tuvo lugar en el helipuerto del edificio Libertad.

Presenciaron la ceremonia el jefe de Estado Mayor Conjunto, general **Julio Fernández Torres**; el designado jefe del Estado Mayor del Ejército general **Jorge Arguindeguy**; el de la Aeronáutica, brigadier **Rodolfo Waldner**; el vicario castrense, monseñor **José Medina**; el senador nacional **Fernando de la Rúa**, y el presidente de la comisión de defensa de la Cámara de Diputados, **Carlos Casella.**

Una formación de efectivos de la Armada rindió honores militares a **Borrás** quien leyó el decreto de designación de **Arosa**, el ministro dijo por los micrófonos que **"a partir de este momento queda en funciones el contralmirante Arosa".**

Borrás saludó al personal formado que respondió **"buenos días señor ministro"**. En todo momento se tributó al titular de Defensa el tratamiento que anteriormente se brindaba a los comandantes en Jefe de las Fuerzas Armadas.

● **PRESENCIA CIVIL Y MILITAR**

Borrás presidió la ceremonia ubicándose unos metros delante de **Carpintero y Arosa.** Detrás de estos formaron en línea los almirantes en actividad y a la derecha los invitados. **Fernández Torres, Arguideguy y Waldner** estaban juntos, muy cerca del senador **De la Rúa.**

FUERZA AEREA: WALDNER REEMPLAZO A JOSE MARIA INSUA

En el transcurso de un acto realizado hoy en la I Brigada Aérea con asiento en El Palomar, el ministro de Defensa, **Raúl Borrás**, puso en funciones al nuevo jefe del Estado Mayor general de la Fuerza Aérea, brigadier mayor **Teodoro Guillermo Waldner.**

Se encontraban presentes, entre otras personalidades, altos funcionarios del Ministerio de Defensa, el jefe del Estado Mayor Conjunto, general de brigada **Julio Alfredo Fernández Torres**, los nuevos jefes del Estado Mayor General del Ejército, general de brigada **Jorge Hugo Arguindegui y de la Armada, contraalmirante Ramón Antonio Arosa**, el vicario castrense, monseñor **Miguel Medina**, los comandantes superiores de la Fuerza Aérea, agregados aeronáuticos extranjeros, representaciones de todas las unidades de la aeronáutica militar, delegaciones de las Fuerzas Armadas e invitados

La ceremonia se inició con la presentación del componente terrestre al ministro de Defensa por parte del jefe del Estado Mayor saliente, brigadier mayor **José María Insúa**, en cuya compañía procedió a la revista de los efectivos.

Posteriormente, y tras los saludos de práctica, se escuchó el Himno Nacional y a continuación se dio lectura al decreto por el cual se designa al brigadier **Waldner** como nuevo jefe del Estado Mayor General de la Fuerza Aérea.

Seguidamente, el ministro de Defensa puso en posesión del cargo al nuevo titular con las fórmulas de reglamento, luego de lo cual el jefe del Estado Mayor General entrante procedió a entregar a su antecesor el estandarte que lo identificara durante el ejercicio de su cargo.

La ceremonia finalizó con un desfile aéreo comandado por el brigadier **Natalio Rodoni** a bordo de un avión Hércules C-130, que fue escoltado por una escuadrilla de aviones de combate Mirage 3 y otras de cazabombarderos Mirage 5, antes de que dejaran libre el lugar correspondiente al numeral dos, en homenaje a los pilotos caídos durante el conflicto del Atlántico Sur.

Arguindegui: A Cargo de Mando de Ejército

El Ejército permanecerá **"apartado, ahora y para siempre, de los avatares de las circunstancias políticas que tanto nos han desgastado"**, dijo ayer el general de brigada **Jorge Arguindegui** durante el acto en que asumió el cargo de jefe del Estado Mayor de la Fuerza en presencia del ministro de Defensa, **Raúl Borrás**, y de todos los secretarios de la cartera.

"Debemos reafirmar, definitivamente, nuestro histórico compromiso con la libertad, la paz y la defensa de la patria, colocando nuestras armas a su servicio para coadyuvar a la plena realización del hombre —señaló. Debemos asegurar que la fuerza, en el marco del potencial militar de la Nación, continúe garantizando la eficiente preservación de nuestra heredad histórica y el pleno ejercicio de la soberanía nacional".

"Debemos lograr que nuestra estructura, adecuada a los recursos que el poder político le asigne, satisfaga los exigentes criterios de eficiencia impuestos por el vertiginoso avance de la ciencia y de la técnica", indicó asimismo el general Arguindegui, que puso en relieve la necesidad de que el Ejército comparta "el esfuerzo con una comunidad decidida a efectivizar la instauración plena de la democracia".

El orador exhortó a "capitalizar las enseñanzas y experiencia extraídas de nuestro pasado reciente para reafirmar aciertos y rectificar errores, revitalizando y potenciando la conducción y el empleo conjunto de los medios, única alternativa válida para enfrentar las contingencias de un moderno conflicto".

A la ceremonia asistieron los ex presidentes y ex comandantes **Jorge Rafael Videla y Roberto Eduardo Viola**; el intendente metropolitano, **Julio C. Saguier**; el empresario **Jorge Antonio**, especialmente invitado, y funcionarios de la actual gestión gubernamental, entre otras personas.

FIGUEIREDO VUELVE A ARGENTINA EN MARZO

BRASILIA, 16 (UPI).— El presidente **Joao Figueiredo** visitará la Argentina en la primera quincena de marzo, afirmó hoy el matutino "Jornal de Brasilia".

"Será un encuentro tranquilo, donde no constarán conflictos", destacó el periódico de la capital brasileña.

Fuentes diplomáticas señalaron a la United Press International que existe un **"alto interés"** en mantener el excelente nivel de las relaciones bilaterales y que un encuentro presidencial es **"absolutamente lógico y esperado"** en ese marco.

La Cancillería brasileña no comenta oficialmente sobre posibles encuentros presidenciales hasta el momento de realizarse el anuncio formal.

Fuentes brasileñas y argentinas señalaron que no existe aún una fecha exacta para el encuentro entre el mandatario argentino **Raúl Alfonsín y Figueiredo**, subrayando que el congreso brasileño está en receso y por ser así solo podría ser autorizado un viaje al exterior del presidente brasileño a partir de la primera semana de marzo.

LA DEFENSA DE LA DEMOCRACIA Y LOS VERDADEROS CULPABLES DE LA VIOLENCIA

La DEFENSA DE LA DEMOCRACIA se convierte hoy, más que nunca, en una necesidad imperiosa para todo proyecto político que aspire a convertirse en factor indispensable para la UNIDAD NACIONAL. Y es en reconocimiento de esa necesidad, como aspiración de todo el pueblo, que debemos abrazar esta causa porque solo así podremos alcanzar la LIBERACION NACIONAL. Por eso es necesario señalar perfectamente que no es en el PUEBLO y mucho menos en aquellos que hicieron posible la DEMOCRACIA en donde hay que buscar los verdaderos responsables de la desestabilización y la violencia, sino en las minorías oligárquicas que instrumentando a las FF.AA. cómplices conculcaron la libertad, avasallaron al PUEBLO y fueron los permanentes instigadores de todos los golpes de estado para mantener sus privilegios. Así se sucedieron los golpes del 55, el Plan Conintes, el golpe del 66, la dictadura de Lanusse, la aparición de la A.A.A. con sus bandas parapoliciales y el golpe del 76 como el inicio de un PROYECTO DE DESTRUCCION NACIONAL Y SOCIAL que tuvo en la DOCTRINA DE SEGURIDAD NACIONAL el sustento del TERRORISMO DE ESTADO y a la OLIGARQUIA y sus aliados IMPERIALISTAS como el sostén y el destinatario del Poder Económico que se acrecentó con cifras fabulosas y que tienen nombre y apellido, los Martínez de Hoz, los Aleman, etc., es decir la Patria Financiera.

A esta agresión criminal el pueblo supo oponerle múltiples formas de resistencia hasta reconquistar esta ansiada DEMOCRACIA con el saldo de más de 30.000 detenidos-desaparecidos, miles de muertos y de presos políticos y gremiales y más de dos millones de exiliados y una juventud consciente que no tuvo otra opción que resistir a riesgo de sufrir la cárcel, las desapariciones, e incluso hasta la muerte y que hoy como siempre reclama el derecho a participar.

Hoy conquistado el Estado de Derecho y ante la necesidad de responder con el juicio a los culpables debemos discernir perfectamente entre los ideólogos, instigadores y ejecutores del terrorismo de Estado y aquellos que se vieron en la necesidad de resistir a las bandas parapoliciales de la A.A.A. y a los Grupos de Tareas comandados por las cúpulas de comandantes. De no ser así dejaríamos las puertas abiertas a nuevos intentos golpistas, al marginamiento político y a la persecución ideológica en nuevo ciclo de ignominia y de injusticia. Porque las minorías oligárquicas enmascarándose nuevamente detrás de falsas antinomias en el seno del Pueblo nos arrancarían la oportunidad de concretar la Unidad Nacional, así caeríamos en la trampa de una DEMOCRACIA FORMAL incapacitada para resolver la gran disyuntiva histórica vigente: LIBERACION O DEPENDENCIA.

Consecuentes con las aspiraciones de Justicia y Paz levantamos las banderas impostergables de UNIDAD NACIONAL como objetivo fundamental para una PATRIA LIBERADA.

MESA DE INTRANSIGENCIA Y MOVILIZACION PERONISTA

—ZONA SUR —

ALBERTO NAVARRO
Sec. Gral.

RUBEN GONZALEZ
Sec. de Org.

HECTOR A. MENSI
Sec. de Prensa

LILIANA MARQUEZ
Rama Femenina

ROBERTO BALLABRIGA
Rama Gremial

JORGE GIACOVONNE
Juventud Peronista

JOSE SAAVEDRA
Sec. Cultura

DELFOR LOPEZ
Sec. Acción Social

GRINSPUN A ACREEDORES: "NO VAMOS A PEDIR MORATORIA"

NUEVA YORK, 16 (AP).— El ministro de Economía de Argentina, Bernardo Grinspun aclaró a los bancos internacionales que Argentina no se propone pedir una moratoria ni repudiar ningún acuerdo concertado con respecto a la deuda externa argentina, según informó hoy un vocero del Banco Citibank de Nueva York.

El anuncio está contenido en una declaración emitida por el comité de 12 bancos que asesora a la Argentina en las cuestiones relacionadas con su deuda externa de cerca de 40.000 millones de dólares.

El comité es presidido por el vicepresidente del Citibank, William Rhodes.

La declaración fue emitida tras conocerse versiones de que Grinspun había anunciado que Argentina estaba solicitando una moratoria en los pagos de su deuda.

El vocero del Citibank dijo hoy que la comisión asesora bancaria recibió anoche un télex de Grinspun sobre la cuestión.

El siguiente es el comunicado emitido por el comité bancario asesor de Argentina: "El ministro de Economía de la Argentina envió un télex a William R. Rhodes, presidente de la Comisión Asesora Bancaria, asegurando a la comunidad financiera internacional que la Argentina no se propone pedir ninguna moratoria ni repudiar ningún acuerdo ejecutado".

"El ministro dijo que el nuevo gobierno se propone seguir una estrategia de cooperación con sus bancos acreedores, procurando lograr, por medio de discusiones de buena fe, soluciones mutuamente satisfactorias a los problemas que enfrentan Argentina y los bancos acreedores".

● **MIEDO EN BRASIL**

RIO DE JANEIRO, 16 (DPA).— El plazo de seis meses solicitado por el nuevo gobierno argentino para reanudar el pago de su deuda externa pública y presentar un plan global de renegociación del débito repercutió intensamente hoy en los medios económicos de Brasil.

"El pedido de moratoria de Argentina no es una buena noticia para Brasil", expresó un comentario económico del influyente diario "Jornal do Brasil", que señaló que "la comunidad financiera internacional hasta hoy no se ha recuperado del impacto de la moratoria de México, en setiembre del año pasado, y está muy sensible a cualquier cosa que se relacione con países en desarrollo y endeudados".

Brasil, que en noviembre pasado, tras un largo y difícil proceso de negociaciones internacionales, logró firmar un nuevo acuerdo con el Fondo Monetario Internacional (FMI), se prepara ahora para un año de 1984 todavía más austero económicamente que el de 1983.

LO DE "INTERAMA" NO ES JUEGO: SAGUIER DISPUSO CADUCIDAD DE LA CONCESION

Acción Criminal por Defraudación

El intendente municipal resolvió la caducidad de la concesión adjudicada a **Parque Interama SA,** disponiendo la toma de todos sus bienes y otorgó poder judicial a la procuración general de la comuna metropolitana, a fin de promover las acciones criminales que pudieran corresponder.

El decreto que dispone las medidas lleva la firma del intendente de la Municipalidad de la Ciudad de Buenos Aires, doctor **Julio César Saguier y agrega además una decisión de realización de un inventario de todos los bienes existentes en el citado parque de diversiones con detalle de daños y perjuicios ocasionados a la comuna, por el incumplimiento de la concesionaria a sus obligaciones legales y contractuales, que deberá estar a disposición del intendente en un plazo de sesenta días.**

● **PODER A LA PROCURACION**

El citado instrumento legal, resuelve también otorgar poder judicial especial a la Procuración General a fin de promover las acciones criminales que pudieran corresponder en orden a los delitos de defraudación, asociación ilícita, abuso de autoridad y violación de los deberes de funcionario público, como además de negociación incompatible con el ejercicio de funciones públicas. Todo ello sin perjuicio de lo demás, de que resulten autores inmediatos o mediatos, instigadores o cómplices, los administradores de Parque Interama SA y ex funcionarios que usurparon el gobierno de la Municipalidad.

En los considerandos de la medida se dice que la concesionaria ha incurrido **"en reiteradas y graves incumplimientos a sus obligaciones contractuales en especial al desentenderse del pago de las deudas financieras que contrajera para la ejecución de la obra, avaladas por el Tesoro Nacional y la Municipalidad.**

Recuerdan los considerandos de la medida que la empresa fue intimada y no regularizó su situación; además se negó injustificadamente a permitir el contralor, lo cual pone en evidencia **"una grave inconducta".** Además indica la arbitraria negativa de Parque Interama SA a reintegrar los anticipos que se le efectuaron no obstante el expreso reclamo de la comuna.

Los fundamentos de la medida dispuesta mencionan también, la interdicción de los bienes emplazados en el parque de diversiones por parte de la Administración Nacional de Aduanas **"no solo por la falta de pago de los derechos aduaneros sino como consecuencia del sumario que se instruye por presuntos ilícitos".** Todo ello —agrega— demuestra **"en forma harto evidente"** que Interama se encuentra en un estado real de falencia y no puede cumplir la concesión.

● **"MEDIDA INEVITABLE"**

Finalmente, señala el documento dado a conocer esta mañana por la Municipalidad de la Ciudad de Buenos Aires, que se torna **"inevitable"** la medida **"a fin de neutralizar el agravamiento de la situación socio-económica de las familias de las personas empleadas por la concesionaria".**

AUTOPISTA DE ORO

La Plata-Buenos Aires: Costo Elevado

LA PLATA, 16 (NA).— El gobernador de la provincia, **Alejandro Armendáriz,** admitió hoy la existencia de inconvenientes con el contrato para la construcción de la autopista La Plata - Buenos Aires y calificó como **"exhorbitante"** la cifra de quinientos millones de dólares que demandará la ejecución de la obra.

Aclaró el mandatario que el proyecto de la autopista se encuentra a estudio en la Asesoría General de Gobierno y precisó que **"nosotros discrepamos con este tipo de proyectos, ya que es una concesión garantida por 18 ó 19 años, pero además, porque esta garantía la firma en un 80% la provincia de Buenos Aires".**

Añadió el gobernador Armendáriz que cualquier falla que cometa la empresa responsable de la construcción de la autopista, **"la que tiene que pagar los platos rotos es la provincia y nosotros estamos precisamente para servir".**

Consultado sobre si prevalece el criterio de paralizar la construcción de esa obra, Armendáriz sostuvo que esa decisión es prematura "pero que, de todos modos, la concreción, o no, de la misma se adoptará cuando concluyan los estudios".

POR AHORA, NO HAY "CONGELAMIENTO"

La Secretaría de Comercio aclaró ayer que no existe un **"congelamiento"** de precios y que las medidas que se dieron a conocer el lunes solo constituyen una **"nueva política de precios e información".**

La nota de la Secretaría dice que en estos tres días trascurridos desde los anuncios, no se registraron pedidos de incrementos de precios por parte del empresariado.

También se aclara que la resolución abarca a la totalidad de las empresas productoras de bienes y servicios, sin tomar en cuenta los montos de facturación, aunque estos establecen diferencias en cuanto a las metodologías **a seguirse.**

FAVELEVIC: "CONTROL DE PRECIOS NO COMBATIRA LA INFLACION"

El presidente de la Unión Idustrial Argentina (UIA), Roberto Favelevich, ratificó ayer la oposición del sector al control de precios impuesto esta semana por el gobierno constitucional, reiterando que **"no es el mecanismo idoneo para combatir la inflación".**

"Con esto, queda la sensación de que los responsables de la inflación son los productores de bienes y servicios, que los aumentan en forma injustificada", dijo el industrial a un programa radial.

Sin embargo, expresó que los empresarios están dispuestos a apoyar al gobierno en las medidas tomadas en un corto plazo, y cuando se le preguntó cuál sería la extensión de ese lapso, respondió que **"el que ha sido anunciado por el gobierno, es decir 20 días de congelamiento y luego el sistema que permitirá aumentos en función de autorizaciones de la Secretaría de Comercio por 20 días más".**

"Ese es el plazo máximo que nosotros consideramos que pueden aceptarse mecanismos compulsivos de control de precios, como colaboración a resolver esta emergencia, porque es indiscutido que hay una emergencia en materia inflacionaria", añadió.

Con $a174, la Canasta de Navidad se Puede "Salvar"

A un precio de 174 pesos argentinos por cada unidad, **El Hogar Obrero** se comprometió ante las autoridades de la Secretaría de Estado de Comercio a vender en todo el país productos de la denominada **"mesa navideña"** trascendió fuentes de ese organismo nacional.

La referida mesa, que se insertará en una denominada **"Campaña Navidad en Paz"** se integrará con **dos litros de sidra, un pan dulce, dos turrones, dos kilos de pollo, ensalada rusa (papas, zanahorias, arvejas, huevo, atún y mayonesa); fiambres, y ensaladas de frutas (naranjas, manzanas, bananas y duraznos).**

Al referido acuerdo fueron convocados también el Centro de Almaceneros y la Cámara de Supermercados.

En el primer caso la entidad difundió una declaración de prensa en la cual se compromete a mantener los precios de los productos que integran la mesa navideña entre los días 15 de diciembre de 1983 y 6 de enero de 1984, amén de una reducción en los márgenes de comercialización sobre el precio del pollo.

A su vez la Cámara Argentina de Supermercados, a través de diferentes propuestas de los distintos supermercados y autoservicios de todo el país adhirió al acuerdo añadiendo la reducción del margen de comercialización al 10 por ciento sobre el precio del pollo.

El informe oficial, que se difunde en las últimas horas de la jornada indica que "los comercios adheridos a esta campaña podrán ser identificados por una calcomanía, similar al logotipo aparecido en los periódicos, y que será entregada como contrapartida por el compromiso asumido".

SAPAG IMPULSARA UN PLAN DE AUSTERIDAD

NEUQUEN, 16 (Télam).— El gobernador provincial, Felipe Sapag, impartió **"precisas directivas a todas las dependencias de la administración pública, tendientes a la contención del gasto público, ante la necesidad de adoptar drásticas medidas en concordancia con la política de austeridad implantada".**

Al respecto la Dirección General de Prensa y Difusión emitió un comunicado donde tras indicar que estas pautas también van dirigidas a los organismos descentralizados y empresas del estado o mixtas, consigna que **"las medidas se refieren al uso de vehículos oficiales, congelamiento de comisiones de servicio, contención del gasto público".**

A continuación dice que **"en el primer caso se dispone que los vehículos de propiedad del Estado provincial, deberán ser diariamente depositados en los lugares físico habilitados para tal fin".**

Alvarito Evitó la Tarjeta Roja con Demorada Renuncia: Se la Aceptaron

LA PLATA, 16 (Télam).— El Poder Ejecutivo provincial aceptó hoy la renuncia presentada por el ex subsecretario de Industria y Comercio, ingeniero **Alvaro Alsogaray** (h), que presentó su dimisión recién ayer, modificando la medida por la que el hijo del presidente del Partido de Centro Democrático y actual diputado nacional, había sido declarado cesante.

En la víspera, se había conocido el decreto del Ejecutivo declarando cesante a Alsogaray, pero poco después el ex subsecretario de Industria y Comercio envió una nota renunciando al cargo y señalando que había elevado su dimisión el día 5 del corriente al anterior ministro de Economía, Pedro Pou.

● **RETIRO DECOROSO**

Se aclaró entonces que la dimisión no obra en poder de las actuales autoridades ministeriales, pero que no obstante, se consideró que Alsogaray había renunciado ayer, aceptándosele esa resignación. O sea que un trámite administrativo le permitió al hijo del diputado nacional salvar el despido y retirarse en forma decorosa de las funciones cumplidas durante el gobierno de Aguado.

EN BUENOS AIRES "¡SE PAGA!"

LA PLATA, 16 (Télam).— Se iniciará el lunes próximo el pago de sueldos por el mes de diciembre, así como el medio aguinaldo, a los agentes de la Administración Pública Provincial, aunque en la operación no se incluirán los aumentos que para el sector público analiza el Poder Ejecutivo Nacional.

Así lo confirmó la Tesorería General de la Provincia, consignando que los pagos comenzarán con los agentes de la gobernación, ministerio de Gobierno, Policía, Servicio Penitenciario, Poder Judicial y Poder Legislativo.

Respecto de este último caso —la legislatura bonaerense—, se dijo que a principios del corriente mes el ex gobernador Jorge Aguado, a requerimiento de los representantes legislativos, había dispuesto una partida especial para atender gastos de toda índole para ese Poder, por lo que se cuenta con los fondos suficientes para abonar el mismo lunes los sueldos de este mes al personal que cumplió tareas desde la iniciación de la actividad parlamentaria.

El martes 20 del corriente cobrarán los servidores del Ministerio de Obras Públicas, Asuntos Agrarios y Tribunal de Cuentas; el miércoles Ministerio de Economía y organismos de la constitución; el jueves Ministerio de Salud y viernes Educación.

● **JUBILADOS**

El mismo día lunes comenzará a pagarse también a jubilados y pensionados del Instituto de Previsión Social de la provincia, que percibirán haberes de diciembre y medio aguinaldo.

Piden a Mucci "Renovación y Cambio"

El Movimiento Nacional de Renovación Sindical (MNRS), agrupación pluralista con predominio de radicales y principal apoyatura gremial de **Raúl Alfonsín**, pidió ayer al gobierno **que se prive de la administración económica y política a los dirigentes tradicionales que no hayan revalidado sus títulos "a través de elecciones recientes, claras y sin impugnaciones".**

El pedido fue formulado al ministro de Trabajo, **Antonio Mucci**, un sindicalista gráfico que fue extraído por Alfonsín precisamente del MNRS para ser puesto al frente **de la cartera laboral, y su eventual cumplimiento alcanzaría virtualmente a la totalidad de las entidades actualmente manejadas en su mayoría por dirigentes peronistas.**

Ello se debe a que gran número de los sindicatos más importantes está bajo la conducción de comisiones transitorias o sus dirigentes tienen mandatos prorrogados o surgieron de elecciones conflictuadas por impugnaciones.

Los sindicalistas visitaron a Mucci en su despacho, y le manifestaron su comprensión por el monto del aumento dispuesto para diciembre, que aceptaron a pesar de no considerarlo enteramente satisfactorio.

Además de la legislación de emergencia que suspenda a las actuales conducciones, el MNRS pidió que "se arbitren los medios para que caduquen en forma automática los estatutos que rigen la actividad interna de los gremios, que impiden o coartan la participación mayoritaria de los afiliados, merced a caducas exigencias".

El pedido incluyó otras medidas que permitan consolidar "la democracia activa y vital en las organizaciones gremiales".

Los dirigentes aclararon posteriormente que el MNRS es pluralista, aunque el secretario general **Norberto Fernández** (Gas del Estado) y el gremial, **Eduardo Paterno** (ferroviarios), son de filiación radical.

En coincidencia con los planes del gobierno, el MNRS pidió a Mucci que "la futura Ley de Asociaciones Profesionales prevé la participación de las minorías".

Entre los sindicalistas presentes se contó el tucumano **Armando Neri Basualdo**, dirigente transitorio de la Federación Obrera Tucumana de la Industria Azucarera.

Manifestación de Estibadores Peticionó al Senado que Derogue Pronto "Ley de Desocupación"

RECLAMO PORTUARIO AL CONGRESO

Portuarios, con pancartas, en la vereda del Congreso.

El Sindicato Unidos Portuarios Argentinos (SUPA) solicitó ayer al Senado de la Nación la "derogación inmediata" de la Ley 21.429, reglamento provisorio de trabajo de la estiba portuaria, sancionado por el gobierno militar.

● **"LEY INCONSULTA"**

El SUPA, que ya formulara idéntico pedido a la Cámara de Diputados, argumentó que esa ley "sustituyó inconsultamente los reglamentos de trabajo que atienden a las particularidades de cada región", y produjo "una drástica desocupación y pauperización en el grueso de los trabajadores que debieron abandonar la actividad, así como también un creciente deterioro sanitario en los que debieron soportar las nuevas exigencias de trabajo".

● **CONCENTRACION OBRERA**

El petitorio fue efectuado por los directivos del gremio portuario quienes, encabezados por el secretario general del SUPA, **César Loza**, entrevistaron a los parlamentarios, mientras en forma coincidente y simultánea cientos de obreros portuarios manifestaban en la calle, frente al Palacio Legislativo, enarbolando pancartas y pronunciando consignas de apoyo al pedido de los dirigentes sindicales.

● **OBREROS DE LA CARNE**

Más de 200 trabajadores de la Compañía Elaboradora de Productos Animales (CEPA) se concentraron ayer, alrededor de las 12, frente al Ministerio de Trabajo, para reclamar la reincorporación de 17 operarios despedidos, entre los que se encuentran miembros de la comisión interna del personal.

Los trabajadores denunciaron ante la cartera laboral la posibilidad de que se amplíen los despidos y cuestionaron a los miembros de una anterior comisión interna que "tras 11 años sumió a los obreros en la peor de las orfandades".

La CEPA, ubicada en la localidad de Pontevedra (provincia de Buenos Aires) ocupa en la actualidad a 670 trabajadores de la industria frigorífica.

● **LLEGO MASPERO**

En la víspera, procedente de Chile, arribó a nuestro país el secretario general de la Central Latinoamericana de Trabajadores (CLAT), **Emilio Máspero**, quien el próximo lunes presidirá una reunión en la cual participarán dirigentes de Brasil, Chile, Paraguay, Uruguay y Argentina, mientras que el miércoles y jueves próximos presidirá reuniones con las organizaciones que constituyen el Consejo Coordinador Argentino Sindical, que a su vez están afiliadas a la CLAT.

Asimismo, Máspero tiene previsto entrevistarse con el titular de la CGT-RA, **Saúl Ubaldini**; el ministro de Trabajo, **Antonio Mucci**; representantes de la Iglesia y políticos de distintas tendencias. La estada del dirigente internacional se prolongará hasta los primeros días de enero en que emprenderá viaje a Caracas (Venezuela).

EMBARCADOS

En un comunicado firmado por **Práxedes Geneiro y José Pilla**, la Seccional 381 de la Unión del Personal Civil de la Nación (UPCN), que nuclea al personal embarcado de las dragas de la Dirección de Construcciones Portuarias y Vías Navegables afirmó que la decisión del gobierno saliente de prorrogar el contrato de dragado del canal Mitre del Río de la Plata a la obsoleta draga New York de la empresa norteamericana Dreak Lake, representa postergar la actividad nacional y privilegiar a las transnacionales Esso y Delbene, entre otras, perjudicando al país.

Denunció también que ese trabajo constituirá un despilfarro inútil de muchos millones de dólares, porque no se ajusta a un proyecto técnico y, entonces, como el río vuelve a depositar el limo que se saca y vuelve a haber sedimento y poco calado, debe dragarse de nuevo en forma permanente.

Expresó que, en cambio, el proyecto de dragado estatal prevé la superación técnica del problema, se puede hacer con los medios existentes en forma más eficaz y económica sin fuga de divisas y destacó que si se privilegia a la empresa extranjera, las dragas estatales permanecerán arrumbadas por falta de presupuesto para operar.

Por último, alegó que el argumento de que es necesario para transportar la cosecha es una cortina de humo para disfrazar la verdad.

SUSPENDEN ELECCION EN GREMIO PAPELERO

El Ministerio de Trabajo suspendió las elecciones que debían realizarse ayer en el Sindicato Obrero de la Industria del Papel de Capital Federal, al comprobar que "los padrones habían sido incrementados con numerosos afiliados que no figuran como cotizantes".

La información fue suministrada por la Agrupación Nacional de Renovación Gremial Papelera, cuya filial porteña, la Agrupación Renovación, fue la que promovió la intervención ministerial denunciando también "violaciones de los plazos legales y estatutarios de la convocatoria a elecciones".

El sindicato papelero de Capital es dirigido por **Miguel Agostini**, secretario gremial de la Federación del Papel cuyo titular es el diputado peronista **Fernando Donaires**.

La agrupación denunciante es encabezada por **Pablo Torrico**, en el distrito metropolitano y a nivel nacional por **Blas Alari**, tenaz opositor de Donaires, y el primer sindicalista peronista que recibió el presidente **Raúl Alfonsín** después de resultar electo.

OBRAS SOCIALES: UNA INVESTIGACION TOTAL

Un grupo de trabajadores del sector mecánico elevará un pedido de investigación de las administraciones militares de las obras sociales sindicales a la Cámara de Diputados.

El pedido será presentado en un documento que se le entregará al diputado **Rubén Cardozo**, que además, es secretario general del Sindicato de Mecánicos y Afines del Transporte Automotor.

Se estima que Cardozo dará a conocer los términos del pedido y la cantidad de firmas que avalan el reclamo en una conferencia de prensa que se realizará a mediados de la semana próxima.

● **REABREN POLICLINICO**

Con la asistencia del subsecretario de Salud Pública de la provincia de Entre Ríos, doctor Juan Barballerata y el presidente del Instituto de Servicios Sociales para el Personal Ferroviario, Roberto Angel Grizia, quedó rehabilitado nuevamente para la atención de una población de 4.700 beneficiarios, el Policlínico Ferroviario Paraná.

Bancarios: Total Rechazo a Despidos

La huelga de hambre iniciada hace ocho días por tres de los siete delegados del gremio bancario despedidos por el Banco Comercial del Norte, en señal de protesta por la arbitraria medida, ha alcanzado una extraordinaria repercusión política y virtualmente se está convirtiendo en una cruzada de los sectores democráticos contra los resabios totalitarios que aún se mantienen en sus reductos en nuestro país.

Es que los huelguistas mantienen férreamente su actitud, pese a que su salud se va debilitando, y paralelamente, el directorio de dicho Banco, que es presidido por un hombre intimamente ligado a la dictadura militar, que incluso pidió el voto calificado al ministro Harguindeguy demostrando su desprecio al pueblo y a la democracia, **Federico Zorroaquin**, tampoco modifica su actitud.

Pero "estos resabios de la patria financiera" encontraron ayer múltiples actitudes de repudio del cuerpo político y social de la Nación, registradas como consecuencia de las numerosas gestiones realizadas por los directivos de la Asociación Bancaria que encabeza **Juan José Zanola**, un dirigente electo recientemente en comicios libres y democráticos, por el voto secreto y directo de los afiliados, al frente de una lista pluripartidaria que, entre otros, recibió el apoyo oficial de la Unión Cívica Radical (UCR) y el Justicialismo.

Ayer, todos los bloques de la Cámara de Diputados declararon que los despidos son "arbitrarios", que "apuntan a fracturar la unidad de los trabajadores y lesionar la flamante democracia" y expresaron su "rechazo a la insensibilidad y arrogancia puesta de manifiesto por la patronal de dicho banco".

A su vez, 400 bancarios, encabezados por el titular de la Seccional Buenos Aires del gremio, **José Tejerina**, manifestaron en el lugar dando su apoyo a los huelguistas y marcharon hacia el Congreso Nacional, donde se concentraron.

Zanola además recibió del subsecretario técnico del Ministerio de Trabajo, **Víctor Martino**, la promesa de que el lunes habrá una definición sobre el tema y que se dará intervención en el mismo al ministro laboral, **Antonio Mucci**.

CONCEJALES VISITARON EL RAWSON

El presidente del bloque de concejales justicialistas **Juan José Fagin**, se hizo presente en el hospital Rawson, de esta Capital, que hoy funciona como centro geriátrico, para interiorizarse de las condiciones en que se encuentra el nosocomio.

Manifestó en su visita que es deseo de los concejales de su partido proponer la vuelta a la Constitución de 1949 en el tema de los ancianos, que se veían absolutamente amparados por las leyes vigentes de entonces.

Expresó, además, que los concejales peronistas propondrán la creación de un hospital central de geriatría, dependiente del Estado para suprimir las clínicas privadas.

Finalmente Fagin apuntó que el hospital Rawson se encuentra en deficientes condiciones desde el punto de vista estético, higiénico y de infraestructura.

Lo acompañaron en su visita, los concejales de extracción gremial, **Juan Carlos Tuñón, José Manuel Pico** y **Osvaldo Pérez**.

● **UNION SINDICAL MUNICIPAL**

La Unión Sindical Municipal Democrática, Agrupación "10 de Diciembre" de los municipales metropolitanos, dio a conocer una declaración que firman **Orlando Costa** y **Osvaldo Domínguez**, en la cual señalan "junto al renacimiento de la vida institucional del país e imbuidos de un profundo sentir nacional, queremos participar activamente en todos sus estamentos, ya sea en áreas sanitarias, sociales, políticas, laborales, educacionales, culturales y gremiales. Nuestra única meta será la defensa de los sagrados intereses de los trabajadores municipales de Capital Federal".

PIDEN 5 AÑOS PARA DOS MILITARES EXTORSIONADORES

El fiscal **Luis Escobar**, pidió cinco años de prisión para suboficiales del Ejército y para un auxiliar de los Servicios de Inteligencia del Ejército, acusados de extorsionar a seis masajistas que se veían obligadas a entregar dinero y objetos de valor ante las amenazas de ser denunciadas por inmoralidad.

Dos sargentos del Ejército y el auxiliar de Inteligencia se hacían pasar por efectivos de la División Moralidad y amenazaban con hacer detener a las mujeres a raíz de que en el lugar junto con los masajes se exhibían películas pornográficas.

Los acusados son los sargentos primero **Alberto Jorge Márquez** y **Carlos Alberto José Gelos** y el auxiliar de 6ª **Eduardo Aníbal Picazo**, quienes fueron reconocidos por las víctimas como los individuos que las obligaron a entregarles dinero y otros objetos de valor.

● **"COLABORACION VOLUNTARIA"**

Márquez confesó que efectivamente había asistido a sesiones de masajes en un inmueble de la Avenida Entre Ríos donde era atendido por **Mera** y sus compañeras, oportunidad en que también le exhibían películas pornográficas.

Agregó que luego llevó a sus amigos Gelos y Picazo que también pidieron ser atendidos, y que luego las mujeres voluntariamente a título de **"colaboración"** le dieron dinero y otros objetos.

Por su parte Gelos acusó concretamente a Picazo de **"sacar dinero"** a las masajistas y luego repartirlo. Dijo que si bien recibía su parte **"nunca le gustó"** esa conducta.

Los domicilios de los procesados fueron allanados y se secuestraron los objetos sustraídos mediante amenazas entre ellos un televisor y un videocassette, luego que se tendiera una trampa en la que Picazo fue sorprendido por personal policial, cuando se aprestaba a sacarle dinero a las mujeres.

Gelos reconoció ante el juez de Instrucción **Nerio Bonifati**, que dictó la prisión preventiva de los imputados, que habían ejercido presión sobre las mujeres pero que no fue violenta, sino como colaboración para que no fueran denunciadas a la policía por presuntas actividades inmorales.

Giradas las actuaciones al juez de Sentencia **Ricardo José Galli**, el fiscal Escobar, formuló la correspondiente acusación pidiendo se aplique a los militares una condena de cinco años de prisión.

Por su parte, el abogado Mera, que actúa en la causa como querellante, reclamó una pena de 8 años de prisión por los delitos de extorsión y violación en concurso real.

TROCCOLI: "SERA COLOCADA AL SERVICIO DEL SISTEMA DEMOCRATICO ARGENTINO"

Reestructuración en la Federal

El ministro del Interior **Antonio Tróccoli** anunció ayer que en los próximos días se concretará **"una importante reestructuración en la Policía Federal"** y dijo que el desmantelamiento de los servicios de inteligencia **"forma parte de la reforma militar que le corresponde encarar al Ministerio de Defensa"**.

Tróccoli dijo que la reestructuración que se operará en la Policía Federal obedecerá a la necesidad de **"colocarla al servicio de los grandes presupuestos del sistema democrático argentino"**.

Se refirió también a la situación de los detenidos políticos que actualmente se encuentran cumpliendo condenas impuestas por los tribunales militares del gobierno de facto.

● **HABEAS Y REVISION**

Señaló que en los proyectos enviados al Congreso **"les damos dos vías, sumultáneas y convergentes. Una rápida y expeditiva que es la del Habeas Corpus, que no revisa para atrás pero que puede conseguir la libertad inmediata"**.

"Damos además —añadió— **un recurso de revisión para que en la justicia ordinaria se revea todo el proceso a los efectos de limpiar, o no, según será el resultado final"**.

Estimó por último que actualmente hay unos dos centenares de personas que se encuentran en esa situación.

Anunció asimismo que la Dirección de Seguridad Interior **"será reestructurada"** y que tendrá **"el sentido único de ser un mero agente coordinador de las distintas jurisdicciones de las delegaciones de la Policía Federal, para que estén puestas al servicio de la Justicia Federal"**.

Tróccoli formuló declaraciones a los periodistas acreditados en la Casa de Gobierno minutos después de entrevistarse con el cardenal **Eduardo Pironio**, quien previamente fue recibido por el presidente **Raúl Alfonsín**.

Sobre las leyes enviadas por el gobierno al Congreso, dijo Tróccoli que **"ahora encaramso otras modificaciones que serán enviadas y que están especialmente vinculadas al ámbito económico social y de política internacional a través de las áreas de los distintos ministerios"**.

● **MEDIDAS DE EQUILIBRIO**

Dijo **Tróccoli** que las leyes enviadas hasta ahora al Congreso **"son medidas de equilibrio"** y señaló que **"estamos cumpliendo con nuestros compromisos preelectorales, hemos dicho que teníamos que volver a buscar la verdad a través de un conjunto de medidas que ha tomado el Poder Ejecutivo que han sido enviadas al Congreso"**.

Consultado sobre si se procederá al desmantelamiento de los servicios de inteligencia, dijo el Ministro que **"esto forma parte de la reforma que le corresponde encarar al Ministerio de Defensa"**, y estimó que de aquí en más **"esos servicios deben estar a disposición directa del presidente"**.

Reiteró que la Policía Federal, actuará en una **"prevención rigurosa"** para terminar con los escándalos en las canchas de fútbol como también en el ministerio a su cargo **"será abogado del federalismo"**.

BRANDSEN: EN MULTIPLE CHOQUE HUBO UN MUERTO

LA PLATA, 16 (De nuestro corresponsal).— Una persona murió y los integrantes de su familia resultaron con heridas de gravedad en un múltiple choque ocurrido en la localidad bonaerense de Brandsen, en el que intervinieron dos camiones y un automóvil de medianas proporciones.

El hecho ocurrido en el kilómetro 20 de la Ruta 5, cuando por causas que se desconocen, el automóvil Fiat 1.600 conducido por **Javier Lonano**, a quien acompañaban su esposa **Norma de Lonano** y las hijas de ambos **Karina**, de ocho años y **Natalia** de 7, colisionó con dos camiones que circulaban en diferentes sentidos.

Los vehículos mayores eran un camión Ford, conducido por **Ernesto Martínez**, argentino de 37 años; y otro vehículo de la misma marca, a cargo de **Ricardo Mercuri**, argentino de 48 años.

El accidente, según se presume, sobrevino al intentar Lonano superar la marcha de uno de los camiones, encontrándose de frente con el restante vehículo de carga y produciéndose una colisión múltiple.

En el hecho falleció en forma instantánea el conductor del vehículo menor, mientras que los integrantes de su familia, con heridas de suma gravedad, fueron internados

ACTIVO MALHECHOR ARGENTINO, PRESO

MADRID, 16 (AP).— La policía identificó hoy como **Severino Servando Romero** al ciudadano argentino detenido aquí, que se halla acusado en Italia de tres secuestros

Romero, de 50 años, portaba en el momento de ser detenido tres pasaportes

La justicia italiana lo reclama por su presunta participación en el secuestro de **Antonella Montefoschi**, en 1980, y el de **Giovanni Palombini**, en 1981, quienes fueron muertos.

El tercer secuestro, de **Mirta Corsetti**, fue en 1981, pero la policía logró rescatarla con vida.

El detenido, que se halla recluido en la cárcel madrileña de Carabanchel, también tiene antecedentes en España por tres robos, dos estafas, y tenencia ilícita de armas,

SOLICITAN PARADERO

Los familiares del señor **Hernaldo Diosquez, LE Nº 4.267.938**, desean saber su paradero. Cualquier novedad al respecto deberá comunicarse al teléfono 658-1616 o a la calle Almirante Brown 741 de Ramos Mejía.

MENINGITIS: SON 3 LAS VICTIMAS

Se elevaron a tres los recién nacidos muertos por meningitis en institutos médicos Antartida de esta Capital, según cofirmó el doctor **Oscar Mazzini**, miembro del departamento de internación del establecimiento, quien agregó que los cuadros presentados no constituyeron **"una infección nosocomial"**.

El profesional no quiso proporcionar los datos de la última víctima, cuyo fallecimiento se registró aproximadamente a las 23 de anteanoche.

El vocero aseguró que en el instituto hubo un solo caso de meningitis bacteriana causada por estreptococos y que fuera registrado en noviembre pasado.

También informó que el cuadro clínico de este recién nacido presenta una notable mejoría y que únicamente se habían detectado cuatro casos de meningitis aséptica, presumiblemente virósica, dos de los cuales resultaron mortales.

Una de las víctimas fue identificada como **Miguel Angel Palma**, quien murió el pasado 8 de diciembre, mientras que no se suministraron la filiación de los otros dos niños fallecidos.

Mazzini señaló que **"no se pudo demostrar la existencia de gérmenes"**, en los casos detectados, y atribuyó su origen a una **"probable participación de virus, según estudios que se llevaron a cabo"**.

Al requerírsele su opinión acerca de si es posible que la propia madre trasmita la enfermedad en el momento del alumbramiento a través de un agente alojado en el canal de parto, Mizzini recordo que existe un organismo de ese tipo llamado estreptococus grupo "D", pero aclaró que **"no tiene nada que ver con estos casos en estudio"**.

Agregó que se espera **"una pronta solución"** ya que **"no se trata de una infección nosocomial"** y estimó que **"la normalización de las tareas** (en el instituto) **va a ser a la brevedad"**.

Asimismo, el profesional señaló que el cierre transitorio de los sectores de internación para recién nacidos, de obstetricia y de quirófano forma parte de medidas preventivas **"que permiten cortar el brote registrado"**.

En ese sentido, subrayó que también se han tomado otras medidas como la denuncia de los casos a la dirección de vigilancia epidemiológica del Ministerio de Salud Pública y Acción Social; el llamado a otros profesionales de la infectología para que colaboren en el análisis de los cuadros presentados; y los cultivos efectuados a todos los miembros del personal que actúa habitualmente en el área.

Por último, Mazzini precisó que **"continúan las evaluaciones que realizan funcionarios del Ministerio de Salud Pública"** y señaló que todavía no se tiene conocimiento de los resultados.

¡Lo Arrolló Subte y se Fracturó un Dedo!

Una persona joven que circulaba por el túnel del subte de la Línea "A" que cumple el recorrido Primera Junta-Plaza de Mayo, ignorándose con qué finalidades, fue embestido por uno de los trenes subterráneos, pero solo sufrió la fractura de un dedo del pie derecho.

El protagonista, **Carlos Vicente Mendoza**, argentino, de 21 años, se desplazaba por dicho túnel (se desconoce si era personal del subte), cuando ocurrió el accidente, en la estación Perú.

Bomberos del Cuartel Central, que concurrieron de inmediato al lugar, rescataron a Mendoza, que estaba virtualmente aprisionado por una de las ruedas del convoy, constatando que sólo había sufrido la fractura de uno de los dedos de su pie derecho.

● **FULMINADO**

SALTA, 16 (De nuestro corresponsal).— Tres obreros que se habían refugiado debajo de un árbol, para guarecerse de una torrencial lluvia, fueron alcanzados por un rayo, muriendo fulminado uno de ellos,

El hecho ocurrió en un campo sembrado en jurisdicción de Las Higuerillas, El muerto fue identificado como **Antonio Guadalupe Castillo**, en tanto los heridos son **Pedro Chocobar** y **Manuel Ventura**, los que fueron internados

SANTA FE: BUSCAN AL AUTOR DE UNA IMPORTANTE ESTAFA

SANTA FE, 16 (Télam).— Intensamente es buscado por personal de la División Judicial de la Policía local el autor de una cuantiosa estafa, superaría los 3.000.000 de pesos argentinos, quien mediante una maniobra consiguió cometer en perjuicio del Banco Provincial de Santa Fe.

Si bien existe un marcado hermetismo en torno a la investigación con conocimiento de la justicia competente, fuentes confiables deslizaron que el estafador urdió la maniobra mediante la adulteración de un cheque que fue transferido sobre la agencia San Justo, de la mencionada institución crediticia.

Hasta el momento no se conoció detención alguna, centrándose la atención en la identidad del sujeto que concretó la operación.

Este último, que tenía cuenta corriente en la casa central del Banco Provincial —supuestamente con nombre y apellido apócrifo— hizo certificar un cheque por 3.055 pesos argentinos y como tenía fondos por una cifra cercana a los 4.000 pesos argentinos no se observó inconveniente alguno.

Con el cheque en su poder, el estafador fraguó el mismo e hizo una transferencia por 3.055.000 pesos argentinos. Esto habría ocurrido el día 7 del corriente y como el día siguiente era feriado, el sujeto se presentó el lunes en la agencia San Justo para hacerlo efectivo.

● **VEHICULO BLINDADO**

Como no había dinero suficiente para ello, el gerente se comunicó con cuenta corriente en esta ciudad donde se le señaló que el cheque estaba certificado para el pago, enviándose el dinero correspondiente en un vehículo blindado, dada la cantidad y para mayor seguridad.

La sorpresa se produjo cuando al concretarse los controles correspondientes se comprobó la maniobra de referencia, ya que la cuenta de la persona que había hecho la transferencia no cubría la suma del cheque.

Las fuentes agregaron que se desconoce con que nombre y apellido figuraba el cuenta correntista presumiéndose que el mismo podría haber abandonado la provincia tras la acción delictiva.

Mendoza: Drástico Proyecto de Legisladores, por Considerarlo un ex Funcionario del Proceso

DESTITUCION DE JEFE POLICIAL

MENDOZA, 16 (DYN).— Legisladores provinciales del justicialismo presentaron un proyecto para que la legislatura solicite al gobierno de Mendoza la destitución del jefe de policía, general (R) **José Naman García,** por considerarlo un funcionario del Proceso que gobernó hasta el 10 de diciembre último.

Desde la puesta en funciones de Naman García, el lunes pasado, se registraron enérgicas reacciones del Partido Intransigente, delegación local de las Madres de la Plaza de Mayo, bloque peronistas de las Cámaras de Senadores y Diputados y sectores del magisterio.

Los legisladores peronistas también presentaron un proyecto de resolución en el Senado, para que la Cámara Alta invite al ministro de Gobierno, doctor **León Chade,** a concurrir a la primera sesión de tablas de las sesiones extraordinarias e informe sobre la designación del jefe policial.

También se le preguntará al funcionario, en caso de aprobarse su interpelación, los motivos que se consideraron **"para desconocer sus antecedentes** (de Naman García) **a partir de marzo de 1976, que fueron públicos y notorios".**

La designación también causó desagrado en filas de la corriente estudiantil del radicalismo **"Franja Morada"** y en el sector de **"Intransigencia y Movilización"** del justicialismo.

El ministro de Gobierno de Mendoza, León Chade, salió al cruce de las declaraciones señalando que **"hasta que no se presenten pruebas y se comprueben los hechos que se comentan, el Poder Ejecutivo ratifica su confianza en el jefe de policía Naman García".**

Este se reunió anoche con el gobernador radical **Santiago Felipe Llaver** y el ministro de Gobierno, a cuyo término se negó a hacer declaraciones a la prensa.

El PI declaró que **"el 24 de julio de 1976, siendo ya director de la cárcel, el Ejército y la guardia del penal"** vejaron y golpearon a los presos políticos.

Por su parte, un sector docente denunció que Naman García dirigió personalmente un operativo contra maestras **"indefensas"** que reclamaban mejoras salariales en la vía pública e hizo lanzar, desde camiones hidrantes, aguas entintadas.

"Aquella jornada —recordaron los representantes del sector del magisterio— **fue recordada como de los delantales azules",** por el estado en que quedó la vestimenta de los manifestantes.

También se ha generado descontento por las designaciones en el directorio del Banco de Mendoza, producidas por el Ministerio de Hacienda a cargo de Carlos Zavala.

Los principales impugnados por los opositores a las designaciones, son **Ricardo Dapas** y el contador **Héctor Martín,** quien fue ministro de Economía de la provincia hasta el día anterior a la asunción

Franja Morada, sector estudiantil del radicalismo, acusó a los flamantes funcionarios de integrar las filas de los **"Chicago Boys",** en alusión al grupo que acompañó en su recordada gestión al ex ministro de Economía, **José Alfredo Martínez de Hoz.**

SANTA ANA: "INTERFERENCIAS"

SANTIAGO DEL ESTERO, 16 (Télam).— El juez del Crimen de Cuarta Nominación, doctor **Remigio Carol,** dentro del **"Caso Santa Ana"** formalizó denuncias ante los ministerios de Defensa y Justicia de la Nación por **"interferencia en la actuación"** protagonizada por autoridades de la V Brigada de Infantería y del Regimiento 19 de Infantería con asiento en la ciudad de San Miguel de Tucumán.

A raíz de esas actuaciones se encuentra procesado el ex jefe de la unidad mencionada, teniente coronel **Agustín Reuther,** actualmente alojado en el Hospital Regional por razones de salud.

Destaca el magistrado en las denuncias, que el abogado defensor llevó el expediente a la vecina provincia y con participación de las autoridades militares **"reconstruyó"** los hechos, siendo arrestado el cabo **Sergio Oscar López García** por el tenor de las declaraciones prestadas oportunamente, sobre las cuales reiteró a sus superiores que **"se ajustó a la verdad de lo sucedido".**

Posteriormente —dice el juez— se presentó **"voluntariamente"** a ampliar sus exposiciones el suboficial **Arturo Ernesto Peralta,** del Batallón 19 de Infantería, quien se explayó sobre lo realizado por el abogado defensor **Julio Víctor Navarro**

Ante estas novedades, el juez Carol libró exhortos a la justicia de Tucumán requiriendo la citación de los suboficiales **Ricardo Delpiano** y **César Alejandro Charry,** con anticipación telefónica, agregando el envío, con vehículos, de una comisión policial para el traslado de los mismos, lo que no tuvo eco en los fueros judiciales de la vecina provincia.

Estima por ello el doctor Carol en las denuncias ante los ministerios de la Nación que **"su autoridad y la potestad que le asigna la ley no son tenidas en cuenta"** por lo cual pide **"resguardo y amparo para el cumplimiento de su misión".**

Finalmente pide **"la investigación pertinente para deslindar responsabilidades".**

"En la Democracia Plena, Abusos no Transitarán con el Gobierno"

SAN MIGUEL DE TUCUMAN, 16 (De nuestro corresponsal).— **"La policía se ajustará sobre todo a medidas de prevención y no de represión. Al entrar en el camino de la democracia plena, los abusos no pueden transitar con el gobierno constitucional".**

Así lo expresó aquí el jefe de policía de Tucumán, comisario mayor (R) **Julio Ramón Albarracín,** quien al ser consultado sobre la pendiente designación del subjefe, dijo: **"estoy conforme con el actual comisario general Miguel Angel Lazarte, quien ejercerá las funciones hasta tanto se nombre al nuevo funcionario".**

"Para ello y para las oportunas promociones en los cuadros jerárquicos —añadió—, **tomaré contacto con los miembros de la Junta de Calificaciones de la repartición, para ver si se ratifican en relación a sus evaluaciones y proyectos".**

Apuntó que el subjefe deberá ser un comisario general en actividad, de probada capacidad, y para eso manifestó **"se respetará en todos sus aspectos la Ley 3656".**

"A los efectivos —continuó— **les he prometido considerar cualquier inquietud que hagan llegar a través de los mandos naturales".**

Anticipó que para la prevención de delitos se reforzará el servicio de vigilancia y protección, **"pero para ello necesitamos contar con más personal y elementos técnicos, lo que requerirá gestiones ante los órganos correspondientes",** indicó.

"Los policías —expresó finalmente— **deben saber que el ministro de Gobierno, el doctor Ignacio Jiménez Montilla, es una garantía y tendrán respaldo siempre que obren con respeto".**

CONMUTACION: MAS DE 1500 LIBERADOS

LA PLATA, 16 (DYN).— El ministro de Gobierno bonaerense, **Juan Antonio Portessi,** anunció hoy que la aplicación de las nuevas leyes sobre conmutación de penas y excarcelación, en vigencia desde hace varios días, **"implicará que entre el 25 y el 30 por ciento de la población penal de la provincia —unas 1.500 personas— quedará próximamente en libertad".**

● COLABORACION

Solicitó luego **"ante la falta de infraestructura social, destruida por el gobierno anterior",** que "el periodismo preste su colaboración para hacer conocer ante industriales y comerciantes la necesidad de ofrecer trabajo a esta gente".

Pidió finalmente que todos aquellos que puedan ayudar lo hagan **"sin ningún tipo de prejuicios ni discriminaciones".**

HABRIAN DETENIDO A BANDA AUTORA DE VARIOS RAPTOS

La policía habría logrado la detención de varios integrantes de una banda dedicada a secuestros extorsivos, tras la denuncia efectuada por uno de los damnificados.

Pese a que las autoridades guardan absoluta reserva, medios responsables vincularon la detención de los malhechores con el secuestro del que fue víctima hace meses atrás el hijo del empresario **Ríos Seoane,** presidente del **Club Deportivo Español.** En esa oportunidad, se dijo, el joven fue liberado tras efectuarse el pago de una fuerte suma en concepto de rescate.

En estos últimos días, el señor Ríos Seoane recibió reiteradas llamadas telefónicas anónimas en las que se lo amenazaba de un nuevo secuestro de su hijo, si no pagaba otra gran cantidad de dinero.

El empresario efectuó la denuncia, y las autoridades encaminaron la pesquisa deduciendo que se trataba de los mismos delincuentes. Así, con los indicios reunidos en el delito anterior y otros recogidos ahora, habrían encaminado la investigación por cauces seguros hasta lograr la identificación y detención de los secuestradores.

● RAPTAN HIJO DE EMPRESARIO

SAN NICOLAS, Buenos Aires, 16 (DYN).— Un joven de 26 años, hijo de un acaudalado empresario transportista, fue secuestrado ayer por un grupo fuertemente armado que interceptó su automóvil en las afueras de esta ciudad, dijeron hoy fuentes policiales.

El secuestro se produjo ayer a las 17 cuando **Claudio Marino,** de 26 años, abandonaba una casa quinta de sus padres en la Ruta 188 y la autopista que une San Nicolás con Rosario.

Testigos dijeron a la familia que tres hombres armados con escopetas que parecían Itakas, comunmente utilizadas por fuerzas de seguridad, quienes cubrían sus rostros con **"pasamontañas",** rodearon el vehículo del joven, un Ford Taunus, y tras reducirlo, lo forzaron a continuar la marcha hacia Pergamino.

La familia Marino es propietaria de una gran empresa de transporte de camiones en esta ciudad.

Las fuentes informantes dijeron que hubo una **"considerable"** demora entre el momento en que se produjo el secuestro y cuando se alertó a las autoridades. Un severo dispositivo de contralor de rutas recién fue montado casi a las 22, una vez que la familia formalizó la denuncia a la policía.

NO QUEDARON DUDAS

Todas las revistas semanales de información se ocuparon extensamente de la asunción del doctor Alfonsín.
Anunciaron muchas fotos, notas exclusivas, detalles desconocidos.
Pero, una vez más, demostramos que reflejando la actualidad, nadie nos puede ganar, porque tenemos ritmo de diario.

TODAVIA ESTA A TIEMPO DE PODER CONSERVAR UN DOCUMENTO UNICO SOBRE LA HISTORICA JORNADA DEL PASADO SABADO.
PIDA EN SU KIOSKO

MOTOS 0 KM
Totalmente en cuotas
ZANELLA 50 en Ctas de $a 405.
ZANELLA 125 en Ctas de $a 761
ZANELLA 200 en Ctas de $a 882
Planes de Ahorro-Oferta Especial. Con entrega inmediata
ZANELLA 50 $a 4.800
y 8 Ctas de $a 1.480
RIVADAVIA 10730 - Cap.

SUBE HASTA LA PRES

Desde las 18, Primera Semifinal: Chacarita-Italiano y Quilmes-Los Andes

Tigre, Estudiantes, All Boys y Almirante quedaron en el primer tamiz. Chacarita, Italiano, Quilmes y Los Andes lo superaron. Y por ahí anda el duelo por el segundo libre tránsito que a uno de ellos, le permitirá estacionar en las ansiadas calles de la "A". Chacarita-Italiano en River, Quilmes-Los Andes en Guido y Sarmiento juegan desde las 18, los partidos de ida por las semifinales del Octogonal. Todo puede pasar. En lo deportivo, claro. Porque incidentes como los registrados en la negra noche del martes y que volvieron a teñir al ascenso de oprobio y vergüenza, no pueden suceder nunca más. No se aguantan.

★ **CHACARITA-ITALIANO:** El hecho de jugar fuera de su clausurado estadio (donde la condición de local pesa como en pocos lugares) perjudica a Chacarita y beneficia a Italiano porque la amplitud de la cancha, le favorece su juego contraofensivo. En el campeonato, mejor anduvo Italiano. Pero últimamente sus rendimientos distan de ser satisfactorios. Sobre todo cuando debe asumir la responsabilidad del protagonismo del partido, como le pasó ante Estudiantes al que eliminó por penales 5-4, jugando mal. Chacarita tampoco viene demasiado bien. Aunque la epopéyica clasificación que logró a expensas de Tigre en Victoria, es un incentivo que a esta hora de las especulaciones previas, no puede dejarse de lado. Lástima que su hinchada, siempre le juegue en contra...

★ **QUILMES-LOS ANDES:** Los "cerveceros" fueron los que más holgadamente obtuvieron la credencial de semifinalistas. No tuvieron necesidad de alargue y penales para dejar en el camino a All Boys tras ganarle 3-1 en Floresta y empatar 0-0 en su cancha el martes, sin bien con algunas zozobras. Todo lo contrario de Los Andes. Que entró con lo justo al empatar 1-1 con Almirante mediante un penal marcado en el último minuto del segundo tiempo suplementario (de ida había ganado 3-2). El local es uno de los más firmes candidatos al ascenso, luego de haber superado los serios problemas económicos que complicaron sus chances en el torneo. Los Andes con Aramayo y Pérez en el medio y con la penetración de Saturno y Cuellos arriba, es uno de los equipos que mejor fútbol ha jugado en la "B". Y de contraataque, puede tornar amarga la cerveza.

En este partido, la Policía de la Provincia de Buenos Aires inaugurará el sistema de filmaciones para individualizar a las personas que promueven incidentes en las tribunas.

Cada vez falta menos, cada vez quedan menos. El martes a las 18 cuando se jueguen las revanchas de estos partidos con inversión de la condición de local (porque Italiano y Chacarita se volverán a ver las caras en River) quedarán definidos quiénes son los dos aspirantes al pasaje con destino directo a la "A".

★ **ARBITROS:** Fueron sorteados anoche, los árbitros de los desquites por las semifinales del Octogonal de la "B". Los Andes-Quilmes será controlado por **Eduardo Fernández** mientras que el Italiano-Chacarita arbitrará **Aníbal Hay.**

CHACARIT

CHACARITA: Argueso; grao y Cánova; Rodríg doy, Borelli y Fonseca **ITALIANO:** Lanari; Alv Albariño; Díaz, Ríos y Tapia y Montecello. D **Cancha:** River

QUILMES-L

QUILMES: Tocalli; Zá lli y Suárez o Pederne llardo; Tártalo o Góm Martínez. **D.T.:** Notari **LOS ANDES:** Damiano; rrizuela y Podeley; Ifrá turno, Cabrera o Alaro chetta. **Cancha:** Quil

San Miguel, va de Excursión...

Hace 15 días, un proyectil que impactó en la pierna del juez de línea **Ricardo O'Neill**, detuvo el partido San Miguel-Excursionistas cuando estaban 1 a 1 y faltaban 3' para terminar. Anteayer, el Tribunal de Disciplina determinó la finalización del cotejo con ese resultado. **Hoy a las 17 en el Bajo Belgrano, Excursionistas y San Miguel juegan el desquite de aquel tronchado encuentro, válido para una de las semifinales del Octogonal de Primera "C".** Quien resulte ganador, se las verá con Talleres por la final

El empate no deja lugar para especulaciones. Los dos tienen que salir a ganar. Y si al cabo de los 90' no surgiera un vencedor, habrá alargue y sino, penales hasta definir.

EXCURSIONISTAS: Peralta Luna; Lacanna, Heinrich, Panello y Mizher; Carrasco, Mazariche y Lanutti; Sánchez, Horvath y Martínez Fariña.

SAN MIGUEL: Real; Ramírez, Putero, Cardoso y Corrales Veloso; Arce, Parra y Erramuspe; Giacopuzzi, Acuña y Malica.

Arbitro: Vigil **Cancha:** Excursionistas.

EL CENTENAR DE RAMOS, NO ES EL CUENTO DE LA BUENA PIPA

La revelación de este campeonato, sin ninguna duda, es **Victorio "Pipa" Ramos.** El jugador de Newell's, que encabeza la tabla de goleadores con 28 tantos, anotó el jueves, ante Estudiantes, su gol número 100, Ramos es el hombre ideal para solucionar la debilidad ofensiva del Seleccionado Argentino que deberá jugar las eliminatorias para México '86 ante Perú, Colombia y Venezuela.

Ramos, que tiene 25 años, puede llenar, en el Seleccionado, el vacío dejado por Mario Alberto Kempes, Ramón Angel Díaz y Leopoldo Jacinto Luque. Se caracteriza por su velocidad y por la atención para aprovechar al máximo el menor error de la defensa rival.

El puntero de Newell's fue convocado este año por el técnico del Seleccionado Nacional, Carlos Salvador Bilardo. Y debutó como internacional en el segundo tiempo del partido que nuestro seleccionado empatara 2 a 2 ante Ecuador, en la cancha de River, por la Copa América.

Bilardo dijo que Ramos es frío, astuto, mortal cuando define y hábil con la pelota. Mientras que el arquero de San Lorenzo, Oscar Quiroga, lo definió como un delantero rápido física y mentalmente; agregando que lo impresionó porque no duda y no se atora frente al arco.

Ramos es el máximo goleador del torneo, con 28 goles, diez más que sus escoltas, Carlos Bianchi, de Vélez y Armando Husillos, de San Lorenzo.

Independiente: De la Me Pato, a la Confianza de

El campeonato cada vez tiene más color rojo. Independiente, el club de tantas hazañas, está muy cerca de conseguir otro lauro para satisfacción de seguidora parcialidad, que en los últimos tiempos vio escapar de sus manos varias posibilidades de ser campeón.

Cuando restan cuatro puntos en juego, Independiente lleva dos de ventaja y aritmética como futbolísticamente las cosas pintan de maravilla.

Carlos Enrique, marcador de punta y **José Omar Pastoriza,** técnico, miran el futuro con el mismo optimismo, pese a que el entusiasmo del jugador parece mucho más grande que el del "Pato".

—Me siento campeón. Creo que ante Argentinos no perdimos un punto, lo ganamos. La derrota de Ferro y el empate de San Lorenzo nos vinieron muy bien, pese a que nos dio mucha bronca que nos igualasen sobre la hora. Argentinos tuvo la pelota pero no llegó nunca, pero de todos modos el empate fue provechoso. (Enrique).

—Restan jugarse cuatro puntos y tanto Ferro como San Lorenzo nos podrían alcanzar. Respeto mucho a los dos equipos y por experiencia sé que esto no es fácil. Tanto Talleres como Racing nos jugarán a muerte, por lo que h todos modos, Indepe equipo y espero que ga tos de ventaja, los m za).

—Acá no existieron cusiones como sucede ficaron las cosas. To frente, sin medias tin sido un poco impul (Enrique).

—Ningún equipo internos puede hace pendiente. Existe gr importante para cu

—Nosotros no tene riormente. Quizá el llos partidos con Est te. (Enrique).

—No puedo negar mos torneos perdi plantel ya tiene la tr ra afrontar las dos p (Pastoriza).

NO HAY TRAMPAS: ROLDAN PELEARA POR LA CORONA

El clasificador sudamericano del Consejo Mundial de Boxeo, **Julio Ernesto Vila,** negó enfáticamente que la entidad haya dispuesto no reconocer como campeón a Juan Domingo Roldán si vence a Marvin Hagler, durante la última convención desarrollada a principios de mes en Las Vegas.

Vila salió al cruce de declaraciones formuladas en San Juan (Puerto Rico), por uno de los asesores legales del CMB, Gabriel Penagricano, quien —de acuerdo a una imformación distribuida por la agencia estadounidense "AP"— aseguró que **"Marvin Hagler seguirá siendo campeón para el Consejo si pierde con Roldán; la pelea será válida únicamente para la Asociación Mundial".**

Según Penagoricano, **"el Consejo le exige a Hagler que exponga el título frente al primer retador, el sirio Mustapha Hamsho y desconocerá a Roldán si derrota a Hagler, tal cual lo decidió la convención".**

Al respecto, el clasificador para Sudamérica expresó que **"durante mi estadía en Las Vegas no se trató el tema en ningún momento y es más, Bob Arum anunció oficialmente que la pelea entre Hagler y Roldán se llevaría a cabo en marzo, precisamente en esa ciudad norteamericana".**

Consultado sobre el particular, **Juan Carlos Lectoure** señaló que **"esta información me toma de sorpresa porque ya hemos firmado todos los papeles y nadie opuso reparo alguno a la concreción de la pelea. Igualmente, pienso comunicarme con la gente del Consejo Mundial para que aclaren el asunto como corresponde, ya que el trascendido surgió en Puerto Rico y no en México, donde tiene su sede el CMB".**

★ **NOVENA DE CHANDLER: Atlantic City** (AFP).— El campeón mundial de peso gallo, (versión AMB), el norteamericano **Jeff Chandler,** expondrá hoy, por novena vez su corona ante su compatriota **Oscar Muñiz.** En una anterior pelea entre ambos boxeadores, Muñiz derrotó al campeón por puntos pero no estaba en juego el cetro de Chandler. El monarca tiene una marca de 35 combates, con 32 victoria, 17 por nocaut, un empate y dos derrotas. Muñiz realizó 43 peleas, con 37 triunfos (22 nocauts), 3 empates y 3 perdidas, y lleva un seguidilla de 11 victorias consecutivas.

★ **¿DESPOJAN A CRUZ?: Puerto Rico** (AP).— El presidente de Comisión de Peleas de campeonato mundial de la Asociación Mundial de Boxeo, el panameño **Elías Córdova,** amenazó con despojar del título super gallo al dominicano **Leo Cruz,** si no firma un contrato para exponer su corona ante el primer retador, el puertorriqueño Víctor Callejas.

Laciar, con Cortes y C

PENSANDO EN HERRERA, SE DESPIDIO A CUERPO DE REY: GANO

Textos de Jorge Mórtola. Telefotos de Néstor Martínez.

CORDOBA (De nuestro enviado especial).- **Amplio triunfo por puntos logró anoche el campeón mundial de los moscas versión AMB, Santos Benigno Laciar a expensas del 7° ranqueado en la misma categoría, Juan Carlos Cortés, en pelea a 10 asaltos realizada en el estadio de la Asociación Española de Socrros Mutuos de esta ciudad. La amplitud se refiere a la superioridad que evidenció Laciar sobre el cuadrilátero y no a las ventajas que le reconocieron los jurados, quienes produjeron tarjetas totalmente divorciadas de lo que fue la realidad del combate. El campeón mundial desplegó todo su arsenal de recursos, manejó la pelea con jerarquía y brindó un verdadero monólogo estoicamente soportado por Cortés, quien en 3 oportunidades por lo menos estuvo a punto de caer. Sin embargo, el veredicto 99-96 Díaz, 97-96 Núñez y 99-94 García en una fallo de tinte localista. Con esta pelea, Laciar se despidió del público argentino, ya que el 22 de enero próximo, enfrentará en la localidad de Saint Vicent (Italia) al mexicano Juan Herrera, al cual le ganara la corona al derrotarlo por nocaut técnico en el 13° round el 1° de mayo de 1982 en Mérida.**

Laciar encaró la pelea como si estuviera en juego su título. Cortez se brindó como si fuera el desafiante del centro mundial. Y la pelea entonces se hizo entretenida y con una marcada superioridad del campeón. Dueño de la iniciativa, un verdadero torbellino cada vez que se volcó al ataque hábil y e esquives, los pasos al costado y Laciar se impuso en los primer inclusive en el 2°, conmovio a C derecha perfecta en partida, re

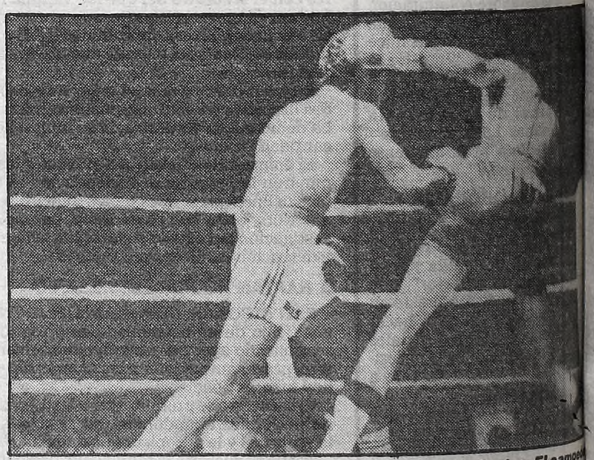

La derecha de Laciar entra plena en el cuerpo de Cortes. El campe

EN ITALIA SE EXTINGUE LA VID

MILAN, Italia (UPI).— El gallo italiano **Salvatore La Serra,** en estado de coma profundo desde que se desplomara luego de ganar una pelea, sin tener lesiones visibles, empeoró ayer y los médicos dijeron que existían muy pocas esperanzas de que el boxeador pudiera recuperarse.

La Serra se desplomó luego de ganarle a su compatriota Maurizio Lupino, por puntos, en una pelea realizada en su ciudad natal de Rozzano, cercana a Milán.

Los médicos de la Policlínica de Milán lo operaron para removerle una hematoma que tenía debajo del cuero cabelludo, pero luego de los exámenes que se le practicaron en la mañana de ayer, afirmaron que las posibilidades de recuperación del púgil eran muy pocas.

★ **FESTIVAL EN CARACAS: Caracas, Venezuela** (ANSA).— Un interesante festival boxístico se realizará el lunes próximo, en Maracaibo, en donde se incluyen dos peleas por el titu vancha en Levy May "Monita" En la se rán el vene y el argen por el titu ligeros, en

ON

ALIANO
movich, Giorgi, In-
Marioni y Yalvé; Go-
mez. D.T.: Guerra.
Trezeguet, Novoa y
na; Seppaquercia,
D'Accorso.
Arbitro: Rolando.

ANDES
Draiyacich, Pizzaru-
rediani, Gissi y Ga-
e Armas, Lamela y

eta, Escobedo, Se-
mayo y Pérez; Sa-
Cuellos. D.T.: Mar-
Arbitro: Galay.

ura del
nrique

que seguir luchando. De
e demostró ser un gran
el torneo con dos pun-
que llevamos. (Pastori-

emas grandes. Hubo dis-
dos lados, pero se magni-
arreglamos hablando de
izá los jóvenes hayamos
pero todo quedó en eso

ronte graves problemas
ampaña como la de Inde-
ón en el plantel y eso es
socio. (Pastoriza).
cuenta lo que pasó ante-
o pueda pensar en aque-
es, pero ahora es diferen-

recuerdo de los dos últi-
uye. De todos modos el
idad necesaria como pa-
s fechas sin sobresaltos.

NUESTRO VOTO ES IGUALITO AL DE AFA: NO SE PUEDE MANDAR EL FUTBOL AL DESCENSO

Los diputados nacionales **Liborio Pupillo** y **Santiago Tosi**, ambos radicales, presentaron ayer en la mesa de entrada del Congreso Nacional, un proyecto de declaración por el cual se solicita la suspensión de los descensos de todos los campeonatos de fútbol que se juegan en el país.

Los fundamentos de la posición señalan que la suspensión de los descensos, **"podría contribuir positivamente a la pacificación en los estadios, con el consiguiente clima de unión que debe imperar entre todos los sectores de la ciudadanía".**

Todo esto es muy lindo. Y no está en nuestro ánimo dudar de las buenas intenciones de los señores diputados Pupillo y Tosi. Pero como ahora estamos en democracia, nos permitiremos disentir con ellos. Abiertamente y sin segundas intenciones. Porque así como no dudamos de su sapiencia política, nos cabe el derecho de reclamar que nosotros, del fútbol y todo su entorno sabemos algo. **Es decir que admitimos ser zapateros y nos dedicamos a nuestros zapatos.**

Sucede que la violencia que aqueja actualmente a nuestro fútbol es un tema preocupante. Hace poco, los argentinos votamos en pleno contra todo tipo de violencia. Y ahora, el señor **ministro del Interior** (que tiene el poderoso respaldo de las urnas), decidió tomar en la antevíspera el toro por las astas, en cuanto al fútbol se refiere, anunciando las medidas que se tomarán para erradicar esa alternativa de las canchas. **"Si hace falta reprimir, lo haremos"**, sentenció Tróccoli. Perfecto.

Lo que no nos parece tan perfecto, es que se confunda **"violencia"** con **"descensos"**. Porque a pesar que ambos términos parecieran estar concadenados, seguir haciéndolo admitiendo esa correlación, sería mezclar los tantos. Repetimos: en una democracia, todo es materia opinable. Que no haya confusión en cuanto a ello. Tan opinable como que hasta el mismísimo presidente de la AFA, don **Julio Grondona,** coincidió con nosotros en cuanto a que la violencia no se podrá controlar con el simple "plumazo" que suprima los descensos en el fútbol. Es más: hasta el hecho en sí, sirve para demostrar cómo y para qué sirve la democracia, toda vez que un radical confeso, como lo es Grondona, se opone abiertamente al proyecto de otros dos radicales como lo son los diputados Pupillo y Tosi.

Y las palabras del "presi" afista no dejan lugar para la duda: **"Entiendo que no se debe legislar para cambiar lo resuelto por un ente privado sobre el tema de los descensos. Para mí y para la gente que me acompaña, esto es un caso cerrado. El apoyo que nos brindó el señor ministro del Interior y la dureza con que actuará el Tribunal de Disciplina, me permiten aventurar que se terminará con la violencia. Porque el que no lo entienda así, deberá dejar el fútbol para siempre. Las sanciones serán condignas con las faltas cometidas. No importa como se llame quién así no lo entienda. Sea chico o grande, llegado el caso, hasta podrá ser desafiliado. Les anuncio que se acabó la época de la bonhomia. Ya dimos demasiadas muestras de paciencia. Y el que confundió prudencia con debilidad, habrá cometido un error histórico".**

Nosotros aclaramos que con el señor Grondona coincidimos a veces (como ahora) y muchas otras disentimos. **Pero mal o bien, el fútbol está en manos de gente de fútbol.** Y si bien el problema que lo aqueja es importante, debemos admitir que nuestro país enfrenta problemas mucho más graves y urgentes en áreas que son prioritarias (vivienda, salud, alimentación, educación....), por lo que habría que darle al fútbol el lugar que verdaderamente le corresponde.

En nuestro concepto, mezclar violencia con descenso, se acerca muy peligrosamente a mezclar democracia con demagogia. Y premiar a los que no supieron ganar en una justa deportiva el derecho a permanecer en cierta categoría, sería como premiar a los violentos.

Por eso disentimos con los señores Pupillo y Tosi. Por eso nos metemos con el fútbol y no con la política. Porque sería por ejemplo, querer opinar de como mejorar el negocio de las pompas fúnebres. Y en eso no nos metemos.

¡OJO!, SE ACABO LO QUE SE DABA

La nueva etapa que parece se le viene encima al fútbol argentino, en cuanto al tema de la violencia se refiere, va tomando cada vez mayor cuerpo. Y se espera que en cuanto haya un rebrote de actitudes destempladas en alguna cancha, los resultados de las nuevas medidas tomadas para erradicar los hechos de intemperancia, sean inmediatos.

Pero, por el momento, pasaremos a enumerar y señalar los que sucedieron en la noche del jueves último, en ocasión de jugarse la fecha de fútbol correspondiente al número 34, del torneo de primera

En Rosario, cuando ya había finalizado el encuentro que Central dirimió a su favor con Ferro, el defensor de los de Caballito, **Juan Domingo Rocchia,** cometió una incalificable agresión contra el zaguero del equipo local, **Daniel Celiz.**

Por causas que aún se ignoran y en momentos en que Celiz estaba festejando el triunfo de su escuadra (que como se recordará ganó 1-0), Rocchia procedió a aplicarle un violento puñetazo en el rostro que le provocó una seria herida

El jugador centralista intentó hacer la denuncia ante la policía, pero el presidente rosarino, Víctor Vesco, se lo impidió, evitando así la detención del irascible jugador de Ferro.

Y si en Rosario la cosa no pasó de allí, aquí en Buenos Aires, más específicamente en el barrio de Liniers, el asunto pudo haber llegado a mayores.

Sucedió que luego de la derrota ante Instituto, la hinchada de Vélez despidió a sus jugadores con un cantito más que insultante: **"Y ya lo ve... son las gallinas de Liniers..."** Además, varios plateístas insultaron de viva voz a los futbolistas, cuando éstos iban camino de los vestuarios. Los epítetos no le cayeron nada bien a **Jorge Alberto Comas,** quien se las arregló para llegar hasta la platea y se tomó a golpes con un joven, a quien le aplicó varios puñetazos.

Pero el asunto no terminó con ese intercambio de "amabilidades". Más de doscientos hinchas de Vélez llegaron hasta la puerta de los vestuarios y siguieron insultando a los jugadores al tiempo que pedían la renuncia del presidente velezano, **Ricardo Petracca.** Por su parte, los futbolistas tuvieron que salir custodiados por algunos agentes policiales, quienes los acompañaron hasta varias cuadras de la cancha.

uebradas

ON LUJOS Y POR UN CAMPO

nte en los
barridos,
rounds e
ez con una
rido y lle-

gada, obligándolo a amarrarse desesperadamente.

Cuando ya en el 5° asalto, Cortes se le atrevió al campeón, este puso las cosas en su lugar y lo paró con una serie de perfectos envíos que se colaron por entre la guardia abierta. En la 6° vuelta, una impecable derecha de Laciar disparada desde la media distancia (allí el de Huinca Renancó sencillamente fue demoledor), volvió a sacudir a Cortes que por un momento se tambaleó y no atinó a mejor recurso que abrazarse al campeón. En la 7°. Laciar muy seguro, llegó a bajar la guardia y a invitar a pelear a su contrincante, que ya mostraba inequívocos signos de una fatiga tanto física como psíquica. Tal era el monólogo y la aplastante superioridad de Laciaer sobre una nada más que entusiasta adversario.

Golpeando en el cuerpo y en la zona baja, Laciar lenta pero progresivamente le fue minando sus energías a Cortes, impotente ya para revertir la tendencia general de la pelea. Y en la 10° y última vuelta, una violentísima derecha volvió a poner en muy malas condiciones a Cortes, solo limitado a soportar lo más estoicamente posible, el castigo que le infligía el campeón. El final fue apoteótico, con el público de las populares y el ring side de pie, aplaudiendo la impecable labor de Laciar y también la digna entrega de Cortes.

ió.

DE LA SERRA

americano y la re-
venezolano Angel
el dominicano José
ez.
pelea, se enfrenta-
no Junel Rodríguez
Gerónimo Lúquez
damericano de los
bate a 12 rounds.

Lúquez, quien hizo su campaña en Chile, reside en Caracas junto a su representante, Ricardo Liano y su entrenador es el argentino Amilcar Brusa.

El otro título en juego será el de los cruceros, donde combatirán el dominicano Mario Ramos y el chileno Miguel Zea.

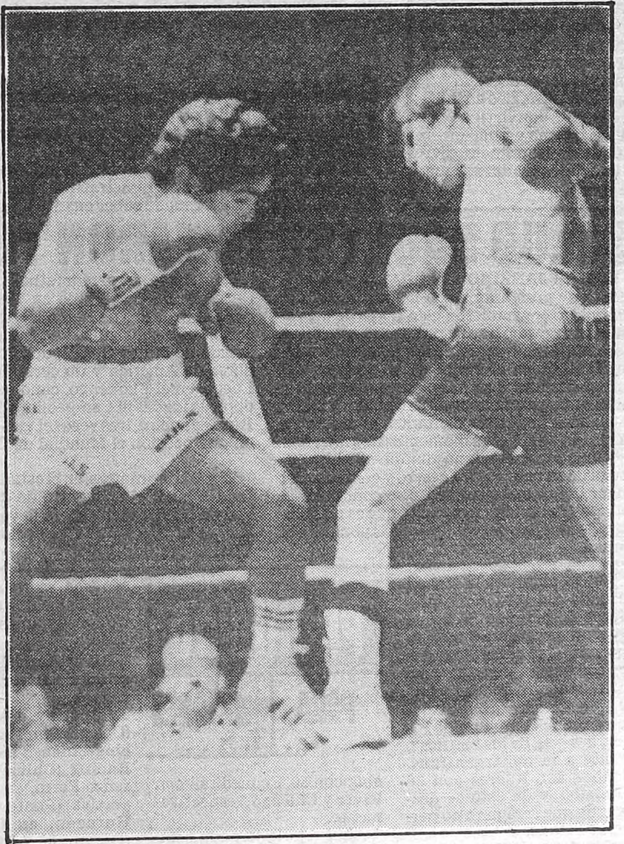

"Falucho" se prepara para golpear. Cortés aparece muy desarmado defensivamente, con la zurda lista para ir a la zona alta de Laciar. El retador se vio desbordado por el mayor caudal técnico y físico del titular.

BASQUET: VELEZ Y HURACAN, A LA "B"

Vélez y Huracán de San Justo descendieron a la "B" al cumplirse anoche la última fecha de la ronda Permanencia del Campeonato Oficial de Básquetbol de Primera División. Vélez cayó ante San Miguel por 98 a 94, mientras que a Huracán de San Justo no le alcanzó con su victoria ante Lanús por 117 a 105. En el otro partido, Independiente le ganó a San Lorenzo por 96 a 75. Vélez no pudo contar con el yanqui Donald Schechterly ya que el jueves venció el contrato que lo ligaba al club y el jugador se negó a actuar en este partido decisivo.

SAN MIGUEL (98): González 36, Mc Fadden 25, Musso 17, Rezk 0, Brito 8, Cantarelli 10, Juricka 2 y Rubinich 0. **DT:** Soligón.

VELEZ (94): Sarmiento 12, Pellejero 18, G. Parizzia 29, Scola 17, Montes 5, W. Parizzia 2, Peitiado 9 y Estarella 0. **DT:** Linari.

HURACAN (117): D'Alessandro 38, Soraire 24, Heredia 10, Visus 26, Arnaldi 2, White 17 y Rotger 0. **DT:** Giménez.

LANUS (105): Douse 4, Castro 16, Brugnoli 10, Losada 28, Tosi 18, Sacchi 22, Mouche 0 y Ledesma 7. **DT:** Nardi.

INDEPENDIENTE: (96): Thompson 33, Barga 4, Lambruschini 19, Barrales 12, Giaccone 4, Pasetti 10, Akman 8 y Marín 6. **DT:** Chiappe.

SAN LORENZO (75): Ludi 4, Gianelli 5, Elena 9, Spurio 18, Fleitas 13, Gaggero 2, Filloy 8, Lanzillotta 10 y Terrera 6. **DT:** Bello.

Las posiciones finales: San Lorenzo (uno suspendido), 16 puntos; Lanús (uno suspendido), San Miguel e Independiente, 15; Vélez y Huracán de San Justo, 13.

★ **A LA "C":** Social Lanús venció anoche en el gimnasio de Lanús a Olimpo por 84 a 83 en tiempo suplementario (habían igualado en 74 tantos) y ascendió a primera "C". El Plantel: **Fiotti, Rolandi, Flocco, Latarzi, Robuede, Sarpero, Santos, Osores, De Giovanni, Meo, Angelelli y Carlos Ventura.**

HUELGUISTAS AUGURAN UNA REAPERTURA NADA CLARA, COMO LAS CUENTAS DE RIVER

Hablan de una Ciudad Poco Deportiva

Boca, River y sus diarias desventuras económico-financieras. En Boca, prosigue la huelga del personal de la Ciudad Deportiva en protesta por la "bicicleta" la que los han subido, los dirigents salientes. En River, la nueva administración Santilli ha comprobado que la situación es mucho más grave de lo grave que la suponían. Así andan. A los tumbos. Iguales en mediocridad futbolística y en ese "hoy subsistimos, mañana no sabemos impropio de sus gloriosos pasados.

El paro de los empleados de la ciudad Deportiva se extendrá hasta las 19 del lunes, poco antes de que asuma como presidente, Domingo Agustín Corigliano, a quien le exigirán el pago del sueldo de noviembre, las horas extras de octubre y noviembre y el medio aguinaldo que la entidad les adeuda. Un vocero de los huelguistas adelantó que **"la huelga no tiene intención política"** y advirtió que como en la víspera no se trabajó, **no está en condiciones de ser habilitada, la pileta para su funcionamiento al no haberse realizado las correspondientes tareas de mantenimiento.**

Lo de River no es menos preocupante. El tesorero José Winberg y el protesorero Jorge Kosao abrieron al paquete económico-financiero y se encontraron con más deudas que las muchísimas que imaginaban. Ocurre que se presentaron a cobrar pretendiendo los correspondientes punitorios, intereses e indexaciones, una serie de acreedores que se habían mantenido hasta ahora "mansos" y que ahora quieren juntarse con su dinero. Ante esta desagradable novedad, Weinberg y Kosac y su equipo de asesores en la materia, están preparando un pormenorizado documento en el que explicitarán punto por punto, deuda por deuda, el pesado pasivo que han recibido y su propuesta para levantarlo. Prometen darlo a conocer la semana entrante.

Y una del fútbol de River: sus directivos se reunieron con el técnico Jorge Dominich para que éste a su vez les exija a los jugadores que se jueguen una final mañana con Temperley. Para terminar con las habladurías y para mejorar su mal promedio para el año entrante.

★ **ELECCIONES SUSPENDIDAS EN INSTITUTOS** Au[illegible] dispuso la Sociedad de Inspecciones Jurídicas de la ciu[illegible] de Córdoba debido a una presentación realizada por la [illegible] opositora Núcleo de Renovación Rojiblanca, que propon[illegible] candidatura presidencial de Antonio Capellino. Dicha ag[illegible] pación sostuvo en su presentación que los comicios e[illegible] antidemocráticos ya que la oficialista lista "Adelante la G[illegible] ria" que propone como candidato a presidente al ingeni[illegible] Ramón Maders, la impugnó debido a que supuestamente [illegible] cumplimentaba los requisitos necesarios como para prese[illegible] tarse, ya que no reunía la cantidad mínima de adherente[illegible]

* * *

★ **SANLORENCISTAS A ROSARIO:** Desde hoy a las 10 [illegible] en el café de Avelino Díaz y Avenida La Plata, se ven[illegible] pasajes para todos los socios y simpatizantes sanlorencist[illegible] que deseen acompañar al equipo a Rosario en ocasión de s[illegible] cotejo con Central. El costo de la excursión que incluye [illegible] micro y la entrada a la cancha, es de $ 150.

¡BRAVO! UN PRESIDENTE QUE PIENSA

BOGOTA (AFP).— El presidente del club Roma, **Aurelio Peccei,** lanzó hoy un llamado a la paz, y advirtió a las grandes potencias sobre el inminente peligro de autodestrucción mundial si continúan su carrera armamentista.

"Es preciso adelantar gestiones positivas porque la paz esta en peligro en varias zonas críticas de la escena mundial y hay que evitar que estalle un conflicto mayor", dijo Peccei ante una reunión en Bogotá.

El club de Roma sesiona en esta capital en torno al tema **"desarrollo en un mundo de paz"**, con asistencia de 20 delegados internacionales y 70 nacionales.

Peccei, quien es fundador de esta asociación, estimó que los **"excepcionales avances tecnológicos y un grave deterioro político y sicológico entre las superpotencias han modificado hondamente el panorama mundial".**

"Betancur es un gran líder dentro del concierto de naciones latinoamericanas y en otros países", precisó.

Peccei agregó: **"Quienes tenemos la obligación de bregar por la paz somos los hombres. Cada uno desde su lugar de trabajo debe hacer lo posible para que el futuro que nos espera sea cierto, transparente y de ningún modo lleno de riesgos. Hay que terminar con esta carrera armamentista que a nada conduce. Los responsables de esta posible autodestrucción mundial deben tener conciencia del daño que pueden ocasionar."**

INTER O EL QUE LAS HACE, LAS PAGA

ZURICH, Suiza (AP).— EL Internazionale de Milán (Italia) tendrá que pagar dos multas por un total de 28.000 francos suizos (casi 13.600 dólares), que le fueron impuestas por la Comisión Disciplinaria de la Unión Europea de Fútbol (UEFA) como consecuencia de varios incidentes.ú El Inter pagará 25.000 francos suizos (unos 12.200 dólares) por los disturbios .que se produjeron el 7 de diciembre en el partido Inter-Austria de Viena, correspondiente a la copa de la UEFA, y que obligó a la policía a proteger al árbitro y a los jugadores austríacos para que pudieran abandonar el estadio.

Además, al Inter se le impuso una multa de 3.000 francos suizos (unos 1.400 dólares) por el lanzamiento de cohetes durante el encuentro Inter-Groninga (Holanda) jugado el 2 de no[illegible] viembre en Bari (Italia) en el marco de la citada competición continental.

★ **EN SERIO, NEHODA** Lieja, Bélgica (AFP).— Después de jugar media temporada sin pena ni gloria en el club Darmstadt de la RFA, el delantero checho Zdenek Nehoda acaba de ser transferido al Standard de Lieja, donde tendrá la delicada tarea de reemplazar al gigantón goleador alemán Horst Hrubesch.

Nehoda, 32 años y 87 partidos en el equipo nacional de Checoslovaquia, tendrá una difícil tarea, y jugará su primer encuentro con los colores violeta y blanco del club de Lieja el 2[illegible] de diciembre en Orán, frente a la selección de Argelia.

Conejo con Futuro Real

PARIS (AFP).— Cuando se libere de sus compromisos con el club Bastia de Córcega, en una negociación actualmente en curso, el futbolista argentino **Alberto Tarantini** podrá incorporarse al Real de Madrid, para ocupar el lugar del alemán Uli Stielicke.

Tatantini mantiene hace varias semanas una situación de crisis con Bastia, a raíz del inclumpimiento de algunas cláusulas de su contrato en la versión del futbolista, por razones incomprensibles en opinión de los dirigentes corsos.

La situación de Tarantini, que abandonó su domicilio en Córcega y rompió el contrato de manera unilateral, puede encontrar rápida solución si Real Madrid, privado de Uli Stielicke —y también de su volante Juan Lozano, repatriado de Bélgica—, asume el pago de su transferencia con River Plate de la Argentina.

Entre los elementos favorables a esa danza de Tarantini aprece Alfredo Di Stefano.

★ **MURIO ARENAZAS: Toluca, México** (AFP).— El septuagenario jugador peruano de fútbol, Eugenio Arenazas, falleció aquí, donde se radicó luego de abandonar la práctica activa del deporte.

Arenazas, llegó a México en la década de los '40, convirtiéndose —merced a su buena actuación en varios clubes de la primera división— en uno de los grandes arqueros de su época.

Chile Escribe Mucho y Debe más...

SANTIAGO (UPI).— **La Asociación de Fútbol preparó un informe de 10.259 páginas sobre la situación económica de los clubes profesionales de fútbol, según el cual las instituciones deportivas están endeudadas en el equivalente a 10 millones de dólares.**

El presidente de la ACF, Olando Molina, quien también encabeza la Federación Chilena de Fútbol, dijo que la auditoría fue presentada al brigadier general Sergio Badiola, director de Deportes del Estado, organismo que ha estado aportando cuantiosos recursos económicos para solventar la difícil situación del fútbol profesional.

La auditoría nos permite saber qué clubes han estado perdiendo últimamente gracias a la Central de Fútbol y cuáles son los que pueden mantenerse por sí solos", indicó Molina. **"Los clubes deben aprender a gastar lo que pueden y a no implicarse en costosas contrataciones de jugadores".**

El dirigente aclaró que la auditoría no significa poner en duda gestiones administrativas anteriores, sino solamente una forma de saber cuánto dinero se ha gastado y en qué, en los últimos tres años, cuando la ACF comenzó a hacerse cargo de las deudas de los 22 clubes de primera división y de otros 20 de la división de ascenso.

Por instrucciones del gobierno, el Banco del Estado en noviembre facilitó al fútbol profesional 200 millones de pesos para que la ACF pudieran enfrentar los problemas financieros más urgentes. Por otro lado, Digeder realizó dos concursos extraordinarios de pronósticos deportivos Polla Gol a beneficio de los clubes, la mayoría de los cuales tienen problemas con sus jugadores debido a irregularidades económicas.

El general Badiola declaró sin embargo que no habrá otros aportes extraordinarios al fútbol profesional por el bajo rendimiento que tuvieron esos concursos.

Molina, por su lado, es partidario de que la actividad futbolística se incremente al máximo en el país, y este año preparó un campeonato nacional que se prolongará hasta los primeros meses de 1984.

HALLARON UN INGLES BORRACHO (¿SEGURO?)

Bobby Moore, quien en 1966 fuera capitán del seleccionado inglés de fútbol campeón mundial, fue detenido por conducir en total estado de ebriedad.

Como es costumbre en tierra "pirata", los muchachos se toman hasta el pulso, sin importar condición social o religiosa. Allí la cuestión es beber, cometer desmanes, drogarse o hacer el ridículo lo mejor posible.

Moore, considerado en Inglaterra un señor, fue apresado en el noroeste de Londres, por manejar ebrio. **Bueno, en verdad Moore debe ser un señor... un señor bien borracho.**

El otrora crack internacional permaneció detenido durante diez horas en la jefatura de Berdforshire, de donde salió más fresquito.

En verdad si a los argentinos nos dieran un peso por cada inglés que encuentran borracho, pagamos la deuda externa en un par de meses...

★ **MEXICO SE PREPARA:** El presidente de la Federación Mexicana de Fútbol, Rafael del Castillo, regresó de su viaje a Europa, en el que asistió al sorteo para las eliminatorias del Mundial '86, y dijo que se entrevistó con representantes de las federaciones de Asia, Africa y Europa, y todos ellos están dispuestos a concertar partidos con la selección mexicana durante los dos próximos años.

En conferencia de prensa el martes próximo Del Castillo informará de cuales países jugarían contra México.

SALUD RAUL (SE TOMARON TODO)

RIO DE JANEIRO (ANSA).— En ambiente de gran animación los jugadores del Flamengo consumieron **cien litros de cerveza** en un agasajo que se prolongó hasta altas horas de la madrugada en homenaje al arquero Raúl, quien se retira de la práctica del fútbol después de 22 años de profesional y deja su puesto al argentino Ubaldo Fillol.

Algunos populares cantantes se unieron a la fiesta y se vivieron momentos de gran emoción cuando el vetarano guardavalla hizo entrega de su camiseta al casero y cuidador del lugar donde habitualmente se concentra el plantel, de nombre Armando, que es un reconocido fanático del conjunto más popular del Brasil.

Raúl inició su carrera futbolística en el Corinthians de San Pablo en 1962 y después pasó al Cruzeiro de Belho Horizonte, equipo con el que consiguió diez campeonatos del estado de Minas Gerais, dos Copas Libertadores de América y un certamen de Brasil. Luego, en el Flamengo, conquistó en cuatro oportunidades el Campeonato del Estado de Río de Janeiro, tres veces el torneo de Brasil y en una ocasión el Mundial de Clubes.

El próximo martes, en el estadio Maracaná, tendrá lugar el encuentro de despedida oficial de Raúl, quien cederá la valla a su sucesor, el arquero de la selección argentina, Ubaldo Matildo Fillol.

PASO EL HURACAN: NO QUEDO UN DIRIGENTE

Huracán está al borde de la acefalia. Anoche se agudizó la crisis cuando once directivos presentaron la renuncia a sus cargos, sumándose así a la admisión elevada días atrás por el tesorero Alberto Spota. Según declararon los dimitentes, la decisión se debe a que en el club se están cometiendo graves irregularidades.

Alberto Spota manifestó que **"el detonante fue el hecho que Seijo conversó con Varacka estando de licencia en el club, ofreciéndole un sueldo de 5.000 pesos. Además, al personal se le adeudan 3 meses (alrededor de 165.000 pesos), el estadio tiene banderas de remate, hay jugadores (Vidal, Zanabria, González, Converti y Dabrowski) que no son del club sino del señor Seijo o de interesados, como Oscar Magdalena y por los pases de Echaniz y Di Luca no vimos ni un peso".**

El presidente, Ubaldo Nieto, afirmó estar de acuerdo con quienes presentaron sus renuncias pero dijo que él no se irá hasta lograr la normalización de los haberes del personal administrativo y de maestranza, que cumplió su segundo mes de huelga. Sin embargo, se dice que Nieto ya tendría redactada su renuncia y que en cualquier momento la elevaría ya que la situación es insostenible.

★ **VICENTE LIBRE.** El puntero Héctor Vi[illegible] cente quedó en libertad de acción de San[illegible] miento y estudia ofertas de varios clubes.

PROHIBIDO PARA MAYORES

Hoy se cumplirá la **última** jornada del torneo de **inferiores de primera "A"**, que trae un programa jugosísimo, ya que se definirán todas las categorías.

El encuentro que se "roba" la atención será el que disputen en cancha auxiliar de **River**, la **sexta** de los **"millos"**, frente a la de **Argentinos**. Ambos son líderes con 38 unidades y de esto se desprende que será para no perderse detalle.

En novena la definición es "cabeza a cabeza" entre **Argentinos con 31 puntos y Racing** con 30. Se medirán con **River** y **Chicago**, respectivamente.

Aquí está la jornada completa para sexta, quinta y cuarta, teniendo en cuenta que para novena, octava y séptima, se invierte la condición de local, y cuyo escenario consignamos entre paréntesis.

River-Argentinos, en auxiliar de River (Comunicaciones); Platense-Temperley, en Benavidez (Colegio San Francisco); **Racing-Chicago en auxiliar de Racing (Chicago);** San Lorenzo-Ferro, en Ciudad Deportiva; (Pontevedra); Boca-Huracán, en La Candela (Olavarría y Luna); Vélez-Independiente, en auxiliar de Vélez, (Dock Sud). **Libre:** Estudiantes.

Horrible Muerte del Copiloto de Lizeviche

GENERAL PICO, La Pampa, (Télam y DYN).— Juan Carlos Rodríguez, copiloto del participante en el "Gran Premio de Turismo Carretera 1983" que se disputa en dos etapas por caminos de esta provincia, Antonio Lizeviche (hijo) falleció ayer como consecuencia del grave accidente que ambos protagonizaron mientras se disputaba el tramo inicial.

El accidente se produjo entre las ciudades de Alpachiri y Macachin, a unos 80 kilómetros de Santa Rosa, la capital pampeana y cuando el automóvil de marca Dodge con la que participaban había recorrido poco más de 200 kilómetros de los 574,500 que demandaba la primera etapa.

Según versiones coincidentes de testigos oculares, el auto de Lizeviche sufrió el reventón de la cubierta delantera derecha, saliendo del camino a pesar de los desesperados esfuerzos del conductor, aproximadamente a 220 kilómetros por hora. En tal situación de emergencia, tuvo el infortunio de encontrar estacionada a unos 80 metros de la ruta a una motoniveladora, contra la que impactó brutalmente.

Cuando los primeros equipos de auxilio arribaron al lugar, procedieron a trasladar a Lizeviche y Rodríguez a un establecimiento asistencial cercano, donde se comprobó que Rodríguez había dejado de existir.

Posteriormente, Lizeviche fue derivado al Sanatorio Santa Rosa, donde tras diagnosticarle fractura del parietal, se le tomaron varias radiografías que dieron como resultado declararlo con pronóstico reservado. Los médicos que lo asisten son optimistas, pero pese a ello se determinó que habrá que esperar aún 48 horas bajo observación para constatar su evolución

Antonio Lizeviche es hijo del piloto del mismo nombre que perdió la vida en octubre de 1980, trágicamente, junto al campeón mundial de boxeo Víctor Emilio Galíndez, al ser ambos atropellados por otro competidor durante una competencia disputada en el circuito de 25 de Mayo.

A pesar del terrible impacto, Lizeviche (h) recobró muy pronto el conocimiento y eso es un síntoma muy favorable para quienes confían en su recuperación.

Ganó la Trágica Primera Etapa del Gran Premio y Tiene Cada vez más Cerca el Campeonato de TC

MOURAS HIZO LUSTRAR EL TRONO

GENERAL PICO, La Pampa, (DYN y Télam).— Roberto Mouras, con un Dodge preparado por Omar Wilke y Jorge Pederzoli se impuso en la primera etapa del "Gran Premio de Turismo Carretera 1983" que se disputó ayer entre Santa Rosa y General Pico, con un recorrido de 574,500 kilómetros.

Escoltó arribó Angel Banfi, con Chevrolet y tercero Oscar Aventín, con Dodge. La etapa se vio ensombrecida en sú desarrollo, ante el accidente protagonizado por Antonio Lizeviche (h), de resultas del cual, falleció su copiloto Juan Carlos Rodríguez, según informamos en lugar aparte.

Mouras, que dio otro paso importante en la búsqueda del campeonato que lo mantiene como airoso líder, fue el primero en partir y luego, con un minuto de intervalo entre máquinas, lo hizo el resto de los participantes. A pesar de ser un día laborable, mucho público se aportó a la vera del camino para ver transitar las máquinas.

Tras la partida en Santa Rosa, los pasos por Ataliva Roca (a 43 kilómetros) y Bernasconi (a 160) vieron pasar a Mouras al frente, pero con Oscar Castellano descontando mucho, mientras Eduardo Martínez, por tiempo, se encaramaba en el tercer lugar.

En General San Martín, a 171 kilómetros del punto de lanzamiento, se retrasó Oscar Castellano, con evidentes problemas de electricidad, que hacían ratear reiteradamente el motor de su Dodge. También Martínez tuvo una pequeña detención y entonces Mouras, amplió su ventaja, muy estrecha hasta entonces. Con 30 segundos de ventaja sobre Oscar Aventín, Mouras fijó una marca de 231,604 kilómetros por hora, realmente espectacular y que confirmaban las predicciones de los entendidos que presagiaban un trámite super veloz.

Tras dejar atrás la ciudad de Macachin, los participantes debieron detenerse para reaprovisionarse de combustible y encararon el primer tramo de tierra de solamente 4 kilómetros para seguir luego por pavimento hasta Quemú-Quemú. Aquí entró a tallar Angel Banfi, quien superó por tiempo a Satriano, Martínez Boero y Oscar Aventín, colocándose segundo.

A partir de Quemú-Quemú, se concretó otro tramo de tierra y allí fue Juan José Pellegrini el más veloz. El piloto de Carmen de Areco fue tan rápido que incluso, llegó a superar en los cronómetros a Mouras. Pero una inoportuna pinchadura, le hizo perder más de cuatro minutos y allí dejó sus esperanzas de ganar la etapa.

A pesar de que Martínez Boero, Satriano, los "Hermanos Suárez" que se agregaron al lote vanguardista y el propio Pellegrini que no bajaron la guardia, Mouras volvió a estirar diferencias y los pasos por Villa Mirasol, Castex y Trenel, los encaró siempre en punta y a fondo.

Ya en los últimos kilómetros, las posiciones se estabilizaron, como si los participantes comprendieran que Mouras era inalcanzable. De esa forma, en General Pico, ante las aclamaciones del público, Mouras cruzó la meta triunfal de la etapa inicial

Con su victoria parcial, Mouras suma 203 puntos en el campeonato, en tanto Martínez Boero tiene 185 y Satriano, 178,75. Los tres son los únicos en condiciones de alcanzar la corona, ya que Castellano y Traverso, quedaron descartados. Hoy será día de descanso y reparación de máquinas y mañana se disputará la segunda y última etapa, entre General Pico y Winifreda.

LOS BAJO BANDERA

Pos	Nº	Conductor	Marca	Tiempo
1º	5	Roberto Mouras	Dodge	2h35m28s05/100
2º	17	Angel Banfi	Chevrolet	2h36m58s77/100
3º	2	Oscar Aventín	Dodge	2h37m12s78/100
4º	7	"Hnos. Suárez"	Dodge	2h37m52s79/100
5º	3	Emilio Satriano	Chevrolet	2h37m53s30/100
6º	1	J. Martínez Boero	Ford	2h37m58S81/100
7º	28	Gustavo Brescia	Dodge	2h40m28s92/100
8º	45	Néstor Fernández	Chevrolet	2h40m22s57/100
9º	15	Juan J. Pellegrini	Dodge	2h40m27s46/100
10º	33	Eduardo Marcos	Ford	2h41m29s64/100

Promedio: 223,531 Km/h.

Roberto Mouras cruza la meta triunfal en General Pico, luego de una faena magistral.

El Coronación Continúa

Miguel Angel Guerra en Fórmula Dos CODASUR; Juan Carlos Giachino en Fórmula Renault Argentina y Oscar Petecoste en Turismo Pista, fueron los pilotos más veloces en la primera jornada clasificatoria disputada ayer en el Autódromo Municipal, con miras al "Premio Coronación" que la Asociación Argentina de Automóviles Sport (AAAS), hará disputar mañana.

Hoy, entre las 11 y las 19.15, se cumplirá la segunda jornada, que habrá de designar los lugares de las grillas de partidas para las finales. El Turismo Competición 2000 cm3, que también integra la extensa cartelera, en la jornada de ayer, solamente realizó entrenamientos.

En la primera sesión clasificatoria de Fórmula Dos CODASUR, Guerra con su Berta-Renault empleó 1m 18s 01/100 a 156,729 km/h. Lo siguieron Kissling, en auto similar y Scarazzini, con Berta-VW 1500. La Fórmula Renault Argentina la comandó Giachino, con 1m 27s 97/100 a 140,587 km/h, mientras que Neviani y Bessone lo escoltaron. Los tres utilizaron chassis Crespi.

Por último, en el Turismo Pista, Oscar Petecoste fue el más veloz, con 1m 39s 62/100 a 130,897 km/h. Luego arribaron Bonomo y Caccia. Todos con Fiat 128. Hoy la Fórmula Dos CODASUR concretará las dos últimas sesiones clasificatorias; la Fórmula Renault realizará dos series de 8 vueltas y un repechaje a 5 y el Turismo Pista dos series de 8, mientras el "TC" 2000 cm3, clasificará.

Mañana, desde las 9, Fórmula Renault realizará su final a 18 vueltas; la F.2 CODASUR a 30; el Turismo Pista sobre 20 y el Turismo Competición 2000 cm3 a 22. Las Fórmulas Dos y Renault, concretarán sus carreras en el circuito 8 de 3.435,41 metros, mientras que el Turismo Pista y el "TC" 2000 cm3 lo harán en el 9, de 3.345,50 metros.

Fórmula de Bernie: Todo Para él

PARIS, (AFP).— La Federación Internacional Sport Automobile (FISA) sancionó ayer prácticamente la muerte de la Fórmula Dos Europea, al adoptar un programa para 1984 que mezcla esa categoría con una inédita pero ya poderosa, Fórmula 3000 ideada por el constructor británico Bernie Ecclestone.

La decisión tomada por el Comité Ejecutivo de la FISA, comunicada por su presidente Juan Marie Balestre, da nacimiento a un torneo cuyo objetivo mayor es rentabilizar los motores Cosworth atmosféricos, desocupados por el pase a la técnica Turbo de los socios de la Asociación de Constructores de Fórmula Uno (FOCA).

Balestre anunció la creación de "una serie para la Fórmula 3000 que comprenderá 12 pruebas, de las cuales 4 (a anunciar) en el marco de los "Grandes Premios" de Fórmula Uno, y las otras 8 seleccionadas entre las carreras incluidas en el calendario 1984 de la Fórmula Dos Europea".

El comunicado emitido por la FISA indica también que los autos de Fórmula Dos podrán participar en todas las pruebas de la Fórmula 3000, y que su desempeño les acordará puntos para el Campeonato Europeo de su categoría.

Las modalidades de esas combinaciones serán detalladas por un grupo especial de trabajo, constituído por dos representantes de los constructores de Fórmula Dos; dos de los organizadores y el secretario de la FISA, Yvón León.

En el fondo, la FISA adoptó el proyecto de Ecclestone, que parece de regreso en su campaña para obtener el poder total de la Fórmula Uno. Al rentabilizar un parque estimado en 120 motores Cosworth DFV 3000 cm³ de cilindrada y alimentados por inyectores, Ecclestone aportará una fuerte corriente de inversiones publicitarias entre los constructores de Fórmula Uno, con el sólo expediente de hacer carreras con material destinado a chatarra en la clase mayor.

El problema más inquietante, en simple proyección, surge del crecimiento de la esfera de influencia de Ecclestone y la FOCA, porque la participación de la FISA, marginada ya de la explotación financiera y de la difusión por TV y radio, al quedar ahogada la Fórmula Dos, se limita a un control menos palpable.

Concretamente, Ecclestone y sus socios tendrán el derecho casi inapelable de selección sobre patrocinadores, organizadores, circuitos, pilotos y el material de la categoría máxima, para cumplir (si ese es su objetivo) la aspiración de reducir la Fórmula Uno a un simple y vulgar show, donde la meta comercial reemplaze para siempre a la deportiva.

GUADAÑA EN MANO, EL RUGBY CORTARA LA VIOLENCIA

El presidente de la Unión Argentina de Rugby, **Carlos Alberto Tozzi**, señaló ayer que la violencia en este deporte **"existe y hay que atacarla"** y anunció que la UAR y los miembros de su comisión directiva, **"no descansaremos hasta desterrar la mala intención"**.

Tozzi reveló que después de la muerte de **Cayetano Massi**, un jugador santafesino agredido de un puntapie en la cabeza durante un partido amistoso jugado en ese provincia, quien murió días después a raíz del mismo, se realizó una reunión con árbitros y capitanes de equipos para analizar esos hechos e implementar los caminos a seguir para que no se repitieran sucesos de esa naturaleza.

Aseguró que la inquietud dirigentes respecto a que hay que obrar conjuntamente para evitar la mala intención **"tuvo una amplia recepción en todos los clubes"** y puntualizó que **"desde ese momento y hasta el fin de la temporada, no hubo problemas"**.

Además, el presidente de la UAR aclaró que reclamará para que **"cada uno en su terreno adopte las medidas necesarias para erradicar definitivamente a los sujetos que no quieren actuar bajo las normas que impone el rugby"**.

Con respecto a las giras que otros países tendrían que efectuar por nuestro país, Tozzi aclaró que con la nueva etapa democrática en la vida política nacional, es probable que el Seleccionado Nacional (Los Pumas), pueda jugar partidos con potencias como Nueva Zelandia, Inglaterra, Escocia, y Gales, pero adelantó que ya están programadas giras por Irlanda (1985), Francia (1986) y Australia (1987 y 89).

Como se recordará, luego de la exitosa gira de Los Pumas por Australia, durante el corriente año, se esperaba en Buenos Aires la llegada de la representación de Nueva Zelandia, los no menos famosos "All Blacks", máximo exponente del rugby mundial. Sin embargo, la gira de los neocelandeces no se efectuó porque a nivel cancillería (corría el mes de setiembre), debido a las reminisencias de la guerra del Atlántico Sur, los xmíses bajo el dominio inglés cortaron todo tipo de relaciones con nuestro país, inclusive las deportivas.

A GARY LE SOBRO PAÑO: APLASTO A VIKTOR EN LA UNDECIMA Y SE CLASIFICO FINALISTA

Korchnoi se Murió de "Kaspa-rov"

El gran maestro soviético **Gary Kasparov, "joven promesa"** de solo 20 años, concluyó espectacularmente su match ante el veterano exiliado ruso (ahora ciudadano suizo) **Viktor Korchnoi,** eliminándole de la serie semifinal que los enfrentaba por la candidatura de ajedrez. En la **undécima partida** disputada ayer en un hotel del barrio financiero de Londres (escenario de ambas series), Gary condujo las piezas blancas y a su apertura de Peón Dama replicó Korchnoi con la peligrosa Defensa Indobenoni. Entraron en un esquema aguado donde el bando negro desarrolló sus peones sobre el flanco dama, contraatacando Kasparov con **"invasión de figuras"** sobre el mismo terreno. Tras los canjes de material quedó a las blancas un peligroso peón en la columna alfil dama, pasado y apoyado por su alfil de casillas blancas.

Cada uno de los intentos, por presionar el combate, exhibidos por Korchnoi, fueron **"cauterizados"** merced al cambio de piezas y al emplazamiento blanco de torres y dama sobre las columnas caballo dama y alfil dama. Siempre respaldado el peón de 6AD por el implacable alfil, una suerte de **"espada de Damocles"** sobre las últimas posiciones de Korchnoi.

Un aplastante juego posicional permitió a Gary Kasparov llegar al momento en que con 29.P7A sellaba en su favor la suerte de la partida y, por consiguiente, del match. En el movimiento 32 Víctor decidió abandonar y felicitó a su oponente, quedando el definitivo puntaje de: **Kasparov 7 Korchnoi 4.** Después de una década de ser el adversario obligado del actual campeón del mundo de los trebejos **"Tolia" Karpov,** Víctor Korchnoi queda así **"fuera de la carrera"** por la candidatura. **Gary Kasparov se consagra finalista, debiendo entonces dirimir por la final ante el ganador del otro match semifinal.**

★ **HOY PUEDE SER DIA DE SMYSLOV.** En lo que hace a la otra serie semifinal, la cual enfrenta al veterano gran maestro soviético (y ex campeón mundial) **Vassily Smyslov** de 62 años, con el húngaro **Zoltan Ribli** (de 32), hoy combaten por la **undécima partida** y, al faltarle solamente media unidad a Vassily para obtener el puntaje decisivo, puede convertirse en **"día final"** para la serie. Toca a Smyslov llevar blancas y la puntuación está así: **Smyslov 6 Ribli 4.** En caso de cumplirse la lógica, será Vassily Smyslov el adversario que, en febrero del año entrante, tenga la responsabilidad de enfrentar a Gary Kasparov para consagrar, finalmente, al adversario de Anatoly Karpov.

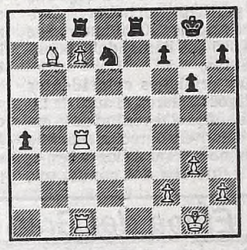

Posición final

Luego de un agudo juego de figuras por parte del bando blanco (Kasparov) sobre el flanco dama, el peón alfil dama, libre y apoyado por alfil y torres, fue "mortal" para Korchnoi (negras), perdiendo así toda chance.

UNDECIMA PARTIDA

Defensa Indobenoni

KASPAROV vs. KORCHNOI

1.	P4D	C3AR	17.	AxC	PxA
2.	P4AD	P3R	18.	DxP	C2D
3.	P3CR	P4A	19.	D3C	ADxC
4.	P5D	PxP	20.	PxA	C3C
5.	PxP	P4CD	21.	TD1C	TD1C
6.	A2C	P3D	22.	D3T	P5A
7.	P4CD	C3T	23.	TR1A	AxC
8.	PxP	CDxP	24.	DxA	TxP
9.	C3AR	P3C	25.	D4D	P4TD
10.	O-O	A2CR	26.	T5C	P5T
11.	C4D	O-O	27.	A3A	T7-1R
12.	C3AD	P3TD	28.	D5A	D2R
13.	C6A	D2A	29.	P7A	DxD
14.	A3R	A2C	30.	TxD	T1C-1A
15.	A4D	TR1R	31.	A7C	C2D
16.	P4TD	PxP	32.	T5xP	aband.

EN MARDEL, PODRIAN DENUNCIAR POR MONOPOLIO A LOS CURUCHET

MAR DEL PLATA (De nuestro corresponsal).— El ciclista local, **Juan Curuchet** ganó la competencia de fondo que se realizó en el velódromo de esta ciudad, superando en el sprint final a su **hermano Grabiel.**

En las restantes competencias se impusieron: Fabián Pereyra, Oscar Di María, Juan Manterola, Daniel Guíducci, Roberto Amigorena, Marcelo Milán, Daniel Chaparro y Gabriel Cabero.

La prueba reservada para las categorías mayores se desarrolló a través de 120 vueltas individuales con embalajes puntables cada doce. Juan Curuchet totalizó 40 puntos en tanto su hermano Gabriel reunió 30. Con un giro menos que los dos punteros arribaron: Sacconi, Peralta, Filardi, García, Choren, Casanovas, Flores y Villanueva.

★ **HOY EN LUJAN:** Hoy a partir de las 16 se disputará un variado programa ciclístico en el circuito Parquerama. El programa abarca competencias de veteranos, infantiles, juveniles y tercera libre.

★ **EN BURZACO:** Desde las 16 se realizará un festival de ciclismo en esta localidad. En el radio comprendido por las arterias González, Manzanares, Roldán y Chiripá habrá pruebas para damas, infantiles, juveniles y debutantes.

★ **EN BOLIVAR:** La prueba central que se correrá en esta localidad será para licenciados de primera a cuarta categoría.

★ **EN EL KDT:** En el parque General Manuel Belgrano, avenida Costanera y Salguero, habra pruebas para veteranos, que comenzarán en horas del mediodía.

★ **EN SANTIAGO DEL ESTERO:** Ernesto Fernández, de San Juan, se impuso en la primera etapa del Gran Premio Ciclístico "Miguel Ciocci", que se llevó a cabo ayer con un recorrido de 140 kilómetros. Segundo fue Duilio Nieto (La Rioja), 3° Luis Cruz (Sgo. del Estero), 4° Rubén Cruz (Sgo. del Estero) y 5° Miguel Funes (San Juan). Hoy a las 6 se disputará la segunda etapa.

TRAS LAS VACACIONES, CLERC SE ACORDO DE ALGO VALIOSO: GANAR

MIAMI, BEACH, (UPI).— José Luis Clerc, cuarto preclasificado en el torneo Invitación que se disputa en esta ciudad, derrotó ayer al estadounidense **Sandy Mayer** por **6-2, 6-7 y 6-4** y avanzó a los cuartos de final del certamen, que tiene premios por 330.000 dólares.

El argentino, que había estado un mes sin jugar por un tirón muscular en la región estomacal, se mostró satisfecho por su actuación. **"Estoy realmente sorprendido. No creía que podía jugar tan bien porque hacía un mes que ni tocaba la raqueta",** dijo Clerc.

★ **SEMIFINALISTAS: Martín Jaite, Francisco Yunis, Gustavo Tiberti y Andrés Molina Berro** se clasificaron ayer para las semifinales del torneo de tenis que organiza el club privado "El Bosque", en el parque Leloir, de castelar, con puntaje para el ranking nacional y 70.000 pesos en premios. Jaite, reciente ganador del torneo de Mayling, venció por la mañana a Guillermo Minutella y por la tarde a Gabriel Menna. Yunis eliminó a Carlos Cattiker, Molina Berro hizo lo propio con Eduardo Bengoechea y Tiberti llegó a esta instancia al derrotar a Enrique Caviglia.

★ **SUDAMERICANO: Montevideo (AFP). El equipo brasileño de Leopoldina venció por 3 a 1 al Carrasco Lawn Tenis de Uruguay en la primera fecha del VI Sudamericano de Clubes Campeones. En la segunda jornada Leopoldina enfrentará al Buenos Aires Lawn Tenis, integrado por Ricardo Cano, Gustavo Guerrero, Ricardo Rivera y el paraguayo Victor Pecci.**

★ **FINAL DE LA DAVIS: Sydney, Australia** (ANSA).— Australia y Suecia anunciaron sus equipos para la final de la Copa Davis, que se disputará del lunes 26 al miércoles 28 del corriente mes en el estadio Kooyong de Melbourne. Australia formará con **Pat Cash, John Fitzgerald, Paul Mc Namec y Mark Edmondson;** el capitán será Neal Fraser. Por Suecia estarán **Mats Wilander, Anders Harryd, Hans Simonson y Joacim Nystrom;** capitán: Hans Olson.

SI IBARRA ES BALON DE ORO, ZICO PODRIA SER REMO DE ZAFIRO

Los cronistas deportivos de Río de Janeiro, Brasil, le otorgaron el premio "Balón de Oro" al remero argentino Ricardo Ibarra, tricampeón panamericano, por su contribución al deporte sudamericano. Luego de conocer esta distinción, nos preguntamos si a Zico, por ser el mejor jugador brasileño le correspondería el "remo de zafiro".

Ibarra pertenece al club Flamengo, donde entrenó en los últimos cinco años, colaborando en la conquista de varios trofeos nacionales brasileños.

Ibarra fue campeón panamericano individual de remo en los Juegos de México, Puerto Rico y Caracas, convirtiéndose en el primer remero que logró un tricampeonato panamericano. **"Mi meta es poder luchar por una medalla en los próximos Juegos Olímpicos de Los Angeles",** dijo Ibarra, que en esta oportunidad volverá a competir por Argentina.

El remero, que cumplirá próximamente 33 años, afirmó que dejará la actividad tras los próximos Juegos Olímpicos.

★ **PARQUE SARMIENTO ACLARA.** Las autoridades del **Parque Deportivo Presidente Sarmiento,** informaron a la comunidad que, frente a los diversos comentarios que adjudican varios accidentes de niños en los natatorios de la entidad (debido al mal funcionamiento de las bombas de succión), no se ha registrado ningún caso en el Servicio Médico ni existieron quejas de supuestos testigos. A fin de llevar tranquilidad a la población, en general, y a los usuarios, en particular, reitera que el Parque es fiscalizado, en forma permanente, por la Municipalidad de la Ciudad de Buenos Aires.

POR DEPORTE

ATLETISMO: Alrededor de 230 especialistas que representarán a 16 provincias comenzarán a disputar hoy en el Centro Deportivo Nacional (CEDENA) el campeonato argentino de atletismo, que organiza la Federación Metropolitana. Los participantes están alojados en las instalaciones del CEDENA y deberán competir en horarios diurnos entre hoy y mañana a causa de las precarias condiciones en que se encuentran los equipos de suministros de luz artificial del lugar.

GIMNASIA: Esta tarde a partir de las 15 se llevará a cabo en el gimnasio del Parque Sarmiento el campeonato nacional de gimnasia rítmica, con la participación de 40 atletas de Santa Fe, Mendoza, Buenos Aires, Córdoba y Capital Federal.

HIPISMO: El primer alférez Héctor Gil, representante del Círculo de Gendarmería Nacional, se clasificó campeón nacional de segunda categoría, al sumar en las cuatro pruebas disputadas durante la semana, 368 puntos. Subcampeón fue el teniente Jorge Sosa Molina, del Club Hípico San Jorge, con 360 puntos. En la prueba final, disputada ayer, se impuso Gerardo Minuzzi; segundo fue Gabriel Pitrola y tercero el oficial Luis Rubbo.

HOCKEY SOBRE CESPED: Hoy a las 16 se jugarán en el club Ciudad de Buenos Aires los encuentros finales de la Copa de Honor. En damas se enfrentarán Lomas-Bartolomé Mitre y en caballeros lo harán San Fernando-GEBA.

JUDO: Las argentinas Norma Casco y Laura Martinell finalizaron en la octava posición en el campeonato internacional de judo, que se disputó el pasado fin de semana en la ciudad japonesa de Sukuoka, organizado por la Federación de Judo de ese país.

LUCHA: Perú y Argentina compartieron honores en el primer Campeonato Sudamericano de Lucha que se disputó en Lima al ganar seis dos títulos respectivamente en la especialidad grecorromana. Los dos triunfos argentinos fueron conseguidos por Daniel Navarrete (categoría de 62 kilos), quien en la final venció al peruano José Inagaki y por Daniel Iglesias (categoría de 82 kilos) quien superó al también peruano Pedro Murillo. El torneo continuará hoy, (última fecha), con la disputa de los títulos en la modalidad de lucha libre.

MOTONAUTICA: Hoy a las 15, en aguas del Río de la Plata, se realizará la 206. edición de la tradicional regata Offshor, para todas las clases, con la organización del Club Motonaútico Argentino y Regatas Independencia.

PELOTA AL CESTO: Estos fueron los resultados registrados ayer por el 9° Campeonato Argentino de la categoría mini, que se está llevando a cabo en Miramar: Capital 78, Santa Fe 16; La Pampa 41; Buenos Aires 34; Santiago del Estero 27; San Luis 32; Jujuy 29; Misiones 44; La Pampa 77; Misiones 8; Santiago del Estero 53; Jujuy 10; Capital Federal 69; Buenos Aires 28 y Santa Fe 51; San Luis 54. Hoy a las 11 se jugará el partido por el tercero y cuarto puesto entre Buenos Aires y San Luis y a las 12 se disputará la final del torneo entre Capital y La Pampa.

PESAS: En las instalaciones del Centro de Educación Física N° 1 de Mar del Plata, se disputará hoy el Campeonato de la República por equipos, en el que intervendrán alrededor de 60 competidores.

crónica CLASIFICADOS

2 TERRENOS, LOTEOS Y CAMPOS

VENTAS (2)

MORON
MERLO GOMEZ
Lotes s/Ruta 1003 en ctas. dde. $a 350 p/mes pavimento luz eléctrica colectivo. VENDEDORES: sáb. y dgo. en Ruta 1003 y Refugio Los Aromos y en est. Morón.

GRAL. RODRIGUEZ
LAS MALVINAS-LA FRATERNIDAD
Lotes dde. $a 240 p/mes Ruta 7 cerca estac. colectivo pavim. luz merc. escuela comercios. VENDEDORES: Sáb. y dgo. en est. Moreno.

MORENO
La Reja Grande
Lotes en ctas. dde. $a 250 p/mes luz eléctr. y colectivos. VENDEDORES: sáb. y dgo. en est. Moreno y en la Reja Grande, calle V. Plaza y Garibaldi (Terminal Col. 501).

MONTE GRANDE
Lotes en ctas. dde. $a 400 p/mes. Además plan de contado de lote sobre pavimento luz eléctr. colectivo. VENDEDORES: Sáb. y dgo. en el cruce Lomas (est. de servicio y camino de cintura).

ROGNONI
AV. DE MAYO 865 R. MEJIA
654-4388 - 658-4315

crónica CLASIFICADOS
LANUS
Av. San Martín 2715
Lanus Oeste

HURLINGHAM
Av. Vergara 3401
665-2654
•
MORON
Av. Rivadavia 18037
629-8711

10 COMPRAS Y VENTAS VARIAS (Cpra - Vta.)

COMPRAS (10)

RULEMANES t/tipo a dom. 632-8110.

15 SERV. PROFESIONALES CONSULTORIOS-VARIOS (Ofrecidos - Cpra - Vta - Alq.)

OFRECIDOS (15)

DENTADURAS "SONRIA YA"
Nueva, fija $a 900, rota, floja, reformas, extracciones, implantes. Centro Mecánico Dental: Bulnes 1910 PB, 97-4113, 84-6049.

DENTADURAS nueva rota reforma, floja acto. 8-21 hs. Güemes 3505 PB 1°

19 AUTOMOVILES PART. Y TAXIMETROS (Cpra - Vta - Perm - Transf.)

COMPRAS (19)

CHOCADOS compro urgente. 53-1272.

URGENTE VENDO

Superpuesta marinera	$a 550,00
Dormitorio-Placard	$a 1.590,00
Cocina Lavarropa máq/coser	$a 690,00
HELADERA	$a 1.890,00
TV	$a 990,00
Cama de 1 Plaza	$a 279,00
Cama de 2 Plazas	$a 360,00
Colchón de 1 Plaza	$a 320,00
Colchón de 2 Plazas	$a 590,00

(Lunes a Sábados de 8.30 a 13 y 15.30 a 20 Hs.)

CASTAÑARES 1375
Capital (Altura Asambleas 1000)
Parque Chacabuco

CHILE: LA IGLESIA PIDE CESEN LAS TORTURAS

SANTIAGO, Chile, 16 (ANSA).— La Iglesia Católica chilena formuló hoy su más severa crítica a la aplicación de torturas en Chile y demandó una urgente reforma de la Central Nacional de Informaciones "CNI",—organismo de seguridad oficial— exigiédole que actúe "dentro de la moral y de las leyes justas".

Los obispos chilenos reiteraron su postura de que para resolver cristianamente "la crisis moral y social" que afecta a Chile deben adoptarse tres caminos "el respeto a la dignidad del hombre, el reconocimiento al valor del trabajo y el regreso a una plena democracia".

La categórica posición de defensa de los derechos humanos subrayada hoy por la Iglesia Católica abarcó también un llamamiento para que se permita el regreso de todos los exiliados, se respete el pluralismo informativo en la televisión, se atiendan los derechos de los más pobres, la facultad de los campesinos y jóvenes para organizarse, y participar y se creen urgentemente nuevas fuentes de trabajo.

En una declaración suscripta por todos los obispos la Iglesia Católica chilena afirma que "los torturadores, sus cómplices y quienes pudiendo impedir la tortura no lo hacen" **deben marginarse de la participación en los sa**cramentos religiosos.

Por su parte, el médico Mario Insunza, pertenciente al chileno "comité FIN a la CNI", denunció que en la madrugada desconocidos atentaron en contra de su residencia con una bomba incendiaria y ráfagas de metralleta.

● **NUEVOS MINISTROS**

SANTIAGO, Chile, 16 (ANSA).— La restructuración en la diplomacia chilena se inició con el cambio del ministro de Relaciones Exteriores, Miguel Schweitzer por el de Justicia, Jaime del Valle, que es el nuevo canciller. **La cartera de Justicia será desempeñada** por el actual decano de la Facultad de Derecho de la Universidad de Chile, Hugo Rosende Subiabre. El juramento de ambos ministros será el lunes.

● **"OPERATIVO" POLICIAL**

Unas doscientas personas fueron arrestas durante un "operativo" policial realizado en una población periférica de esta capital.

El hecho se explicó oficialmente como en prevención y en busca de delincuentes en tanto que los afectados indican que se trata de una acción de amedrentamiento político.

Efervescencia en el Uruguay, el Partido Nacional Solicita Elecciones Para el 31 de Marzo

PIDEN LA RENUNCIA DE ALVAREZ

MONTEVIDEO, 16 (AP-UPI-AFP-DPA).— Dirigentes de los sectores mayoritarios del Partido Nacional se disponen a pedir la renuncia del presidente Gregorio Alvarez y a reclamar el adelanto las elecciones para el 31 de marzo.

Ambas propuestas serán presentadas en la convención nacionalista de 500 miembros que se reunirá mañana aquí para tratar, además, la actualización de su carta orgánica como lo estipula la ley de partidos dictada el año pasado, y para dar aprobación al programa de principios.

Uno de sus partidarios y miembros del directorio blanco, el presbitero Juan M. Posadas, declaró que "Alvarez ha frustrado las expectativas de quienes le designaron" y que **"más que preparar los hechos para una salida democrática está preparando las cosas para quedarse en escena".**

"Si las autoridades militares no le dan una solución expédita es dificil pensar con optimismo en el futuro inmediato", dijo Posadas.

Alvarez, un ex jefe del ejército de 58 años, fue elegido por los militares en 1981 para un mandato de tres años y medio definido como una transición hacia la democracia. Su mandato vence el primero de marzo de 1985.

Según un plan oficial, el año próximo los militares realizarán una elección, pero previamente quieren reformar la constitución de 1967, para lo que no tienen apoyo de los partidos políticos. Un proyecto de constitución preparado por el gobierno fue rechazado por la ciudadanía en un plebiscito en 1980.

El plan político oficial establece la elección para el último domingo de noviembre, como ha sido tradición en el país.

Empero, los sectores mayoritarios del Partido Nacional quieren adelantar la fecha para realizar el comicio el 31 de marzo.

Hasta ahora, los militares han rechazado de plano todo intento de modificar los esquemas políticos y el calendario electoral establecido.

● **CONVENCIONES NACIONALES**

MONTEVIDEO, 16 (ANSA).— Las convenciones nacionales de los dos partidos históricamente mayoritarios en Uruguay, definirán mañana posiciones en momentos en que su enfrentamiento con el gobierno militar hace difícil vislumbrar acercamientos hacia una salida institucional acordada entre las partes.

Los plenarios de los partidos Colorado y Blanco fueron convocados oficialmente para aprobar sus programas de principios, un trámite que legalmente deben cumplir antes del 31 de diciembre, pero fuentes políticas dijeron que los asuntos a abordar excederán los límites de ese temario.

En filas blancas se mencionó la posibilidad de que se presente una moción por la cual se exigiría la renuncia del actual presidente de la República, teniente general Gregorio Alvarez, pero también en la convención colorada podrían surgir importantes pronunciamientos.

● **REUNION PROHIBIDA**

MONTEVIDEO, 16 (AFP).— La relización el próximo domingo de una jornada uruguaya de la juventud, organizada por el comité nacional no gubernamental para el año internacional de la juventud, fue vetada por la jefatura de policía, se supo hoy en medios informados.

Este comité está integrado por más de 30 instituciones juveniles de todo Uruguay y en la prevista jornada debía realizarse una serie de actividades en las que iban a participar jóvenes de los más diversos sectores: trabajadores, estudiantes y vinculados al teatro y a las artes plásticas.

ALDUNATE SERA PROCLAMADO CANDIDATO A LA PRESIDENCIA

En Buenos Aires, según un cable de la agencia Noticias Argentinas el exiliado político uruguayo **Wilson Ferreyra Aldunate** pidió ayer el **"inmediato alejamiento"** del presidente de su país, general **Gregorio Alvarez,** y su reemplazo por un gobierno de transición, que podría ser militar. Ferreyra Aldunate enfatizó que esa condición, junto con una ley de amnistía general, son condiciones **"indispensables"** para llegar a las elecciones generales de noviembre de 1984.

El líder del Partido Blanco, que hoy será formalmente proclamado candidato a la presidencia, acusó a Alvarez de ser "el personaje de la involución" y de tener **"como rehenes al país y las Fuerzas Armadas".**

"Cuanto más dure Alvarez más comprometidas estarán las Fuerzas Armadas uruguayas ante la historia", dijo Ferreyra Aldunate en una conferencia de prensa que ofreció en el hotel donde se aloja en Buenos Aires.

Ferreyra Aldunate enfatizó que el proceso político en su país es **"acelerado e irreversible, ya que la dictadura termina su experiencia".**

Agregó que "el único problema es saber cuál es el ritmo de su desaparición y la forma en que se producirá

Señaló que el actual gobierno, presidido por Alvarez, **"tiene que irse pronto, porque los problemas que enfrenta Uruguay "son dramáticos y se agravan porque hay un régimen que se está yendo".**

Zuazo: Gabinete la Semana Próxima

LA PAZ, 16 (AFP).— El presidente boliviano Hernán Siles Suazo sostuvo hoy en La Paz, minutos antes de abordar el avión que lo llevó a Colombia, que a su retorno se elegirá al nuevo equipo ministerial y se definirán las líneas generales de la economía minera y agraria "para entrar a 1984 con un gobierno de las mayorías nacionales".

Siles Zuazo, anunció su propósito de formar un gabinete de convergencia nacional. La oposición parlamentaria amenazó hoy con iniciar un juicio de responsabilidades si el jefe de estado ratifica a su consejo de ministros que fue censurado en la última interpelación.

"También pidieron que entregue el poder a la corte suprema y hasta pueden pedir que lo entregue a la corte celestial", acotó.

Señaló que al momento, **"el gobierno está navegando en un río lleno de pirañas, que muerden de todos lados".**

USA se "Atrinchera" por Todos Lados

WASHINGTON, 16 (AFP).— De la Casa Blanca al Pentágono, pasando por los Centros de Investigación Atómica y el Congreso, Estados Unidos se "atrinchera" aquejando de una súbita crisis de fiebre antiterrorista.

Para tratar de impedir atentados similares a los de Beirut y de Kuwait que sacudieron la opinión norteamericana, el gobierno decidió adoptar medidas de seguridad excepcionales para proteger los edificios oficiales en Estados Unidos y las misiones en el extranjero.

Esas medidas fueron inducidas por las amenazas recibidas por el gobierno y por informaciones recogidas por los servicios secretos norteamericanos acerca de posibles atentados, indicó una fuente oficial.

Desde entonces el dispositivo se ha vuelto más sofisticado. Traveses de hormigón recubiertos de arriates con flores fueron instalados en una pequeña calle que linda con la Casa Blanca y delante de otra puerta del edificio menos frecuentada.

EJECUTIVO VASCO FUE ULTIMADO

SAN SEBASTIAN, España, 16 (AP).— Secesionistas vascos secuestraron y dieron muerte anoche a Francisco Arin, de 48 años, ejecutivo de una planta electromecánica en Irura, pueblo industrial cerca de San Sebastián, informó la policía hoy.

Un informante telefónico anónimo, en nombre de los llamados "comandos anti-capitalistas autónomos", llamó a las oficinas de un diario de San Sebastián para decir donde podrían hallarse los restos de la víctima.

Según la policía, el cadáver de Arin fue hallado en el interior de su automóvil en las afueras de Irora, presentando un balazo en la cabeza.

En otro hecho se informó que, en un controvertido campo de tiro del arma aérea española situado al norte de Zaragoza, un soldado colocó anoche varias bombas que hicieron explosión y causaron tres heridos.

COMIENZA HOY LA EVACUACION DE SOLDADOS DE OLP

BEIRUT, 16 (AFP).— La evacuación de las fuerzas palestinas de Trípoli comenzará mañana sábado con la partida de unos cien heridos a bordo de un navío italiano, en tanto el resto de los partidarios de Yaser Arafat se prepara a abandonar el norte del Líbano el próximo lunes.

La evacuación de los 4.000 palestinos sitiados doblemente en Trípoli desde hace un mes y medio —por los disidentes y sus aliados sirios por tierra, y por la marina israelí por mar— se efectuará bajo la protección de una flota de guerra francesa, según fuentes palestinas en el Líbano.

Por otra parte, se informó que el gobierno y la oposición libanesa firmaron hoy un nuevo acuerdo de alto el fuego, "permanente y efectivo", pero las esperanzas de que sea mejor respetado que todos los precedentes no son muy grandes.

MATANZA EN PERU CON MAS DE 50 VICTIMAS

LIMA, 16 (AFP).— Más de 50 guerrilleros y campesinos perecieron en duros enfrentamientos con las fuerzas del orden peruanas en las localidades de Manyacc y Occo, Huancavelica, 522 kilómetros al sureste de Lima, informaron fuentes policiales de la zona.

Según informaciones no confirmadas, el pasado nueve de este mes dos aviones de la Fuerza Aérea bombardearon las indicadas localidades infectadas de terroristas y tras el ataque aéreo, fuerzas combinadas del Ejército y de la guardia civil sorprendieron a grupos de subversivos armados que intentaban fugar hacia zonas altas, produciéndose fuertes refriegas con el saldo indicado.

En los enfrentamientos perecieron numerosos campesinos que no pudieron ser evacuados oportunamente, indicó el vocero.

Por otro lado, en la localidad de Tambo, provincia de Ayucuchana de la Mar, un grupo senderista acribilló a balazos a una modesta mujer que prestaba servicios a la policía.

POLONIA: PALOS Y AGUA PARA MANIFESTANTES

VARSOVIA, 16 (AFP).— Miles de manifestantes fueron dispersados hoy en Wroclaw, en el suroeste de Polonia, por los "Zomos" (unidades anti-disturbios", que cargaron contra la multitud utilizando matracas y lanza de aguas, se supo de fuente segura sobre el terreno.

Los manifestantes se habían reunido poco después de las 16h 00 local (15h 11 GMT), en la Plaza del Mercado, respondiendo a un llamado de la dirección clandestina (TKK), del Sindicato Solidaridad, para conmemorar el aniversario de las rebeliones de diciembre de 1970, y empezaron a desfilar por la calle Swidnicka, la principal arteria de la ciudad.

La multitud, que ritmaba los nombres de Solidaridad y de Walesa, recibió la orden de dispersarse, lanzada por la milicia.

Los manifestantes se negaron a obedecer y la milicia entró en acción con matracas y lanzas de agua, pero sin utilizar granadas lacrimógenas.

PIRATA ACUSADO DE DOBLE ADULTERIO

LONDRES, 16 (AFP).— Dos meses después del "caso Parkinson" que motivara la dimisión del ministro británico de Industria y Comercio, un diputado laborista, Gerry Bermingham, de 43 años, también se encuentra en la delicada situación de un don Juan Tenorio acusado de doble adulterio.

La Federación del Partido Laborista de St-Helen, Lancashire, Inglaterra septentrional, retiró hoy su confianza al diputado.

Los problemas de Bermingham, quien no asistió a la reunión —casado desde 1978 con una joven abogada— comenzaron hace poco.

LA GUADALUPE LOS DEJO POR EL CAMINO EN LA DISPUTA DEL PROVINCIAS UNIDAS

Ormuz Frenó por Poco a All Hope

Dos platos fuertes incluyó la reunión exclusiva de la vispera en el hipódromo palermitano, el Provincias Unidas, una nueva cita de los ejemplares del interior y el Especial Preceptor, en el que se midieron caballos de 4 años y más edad, ganadores de cuatro o más carreras. En el primero de esos eventos hizo galope largo La Guadalupe, que respondió a las mentas de que vino precedida para la carrera selectiva que se realizó hace dos semanas en el mismo escenario. Entonces arribó tercera, pero ayer la santafesina no encontró oposición y por cinco largos se adelantó a Presagio, mientras el favorito Querido Sam llegaba rezagado. Juan Churrasco, el probable favorito, no fue de la partida. El desarrollo experimentó escasas variantes. Se inició con el punteo de Like A. Champ, que no tardó en distanciarse dos cuerpos de La Guadalupe y algo más de Presagio, Huso y Fuerte Quick, que ocupaban las colocaciones inmediatas, delante de Querido Sam y Fachero. Así continuaron hasta ingresar al derecho de las tribunas, donde Like A. Champ sesgó su linea hacia afuera, aprovechando el claro La Guadalupe para filtrarse por los palos. La pupila de Machena se afirmó en la delantera y prácticamente dejó a sus rivales por el camino, que llegaron en fila india y separados por amplio margen. La Guadalupe empleó 1' 50" 2/5 para totalizar los 1.800 metros de la prueba.

En lo que respecta al Especial Preceptos, se lo adjudicó en brillante estilo Ormuz, superando por medio pescuezo a All Hope, que por dos largos postergó a Perri —se decía que no corría— por dos cuerpos. Cuarto llegó Marignan, aventajando a Con Chicho y Tan Andariego, que en ese orden completaron el marcador. Ultimo, El Joven. Tiempo de la carrera: 58" 4/5, para los 1.000 metros.

Cuando se iniciaron las acciones Con Chicho salió a enseñar el camino con ventaja sobre Perri, All Hope, El Joven y Ormuz, que lo seguían de más cerca y así continuaron hasta promediar el recorrido, donde Con Chicho dio por terminada su gestión y Hall Hope pasó a la delantera sin poder desprenderse de Perri, al tiempo que ganaba posiciones Ormuz, que por los 250 finales se puso a la par del puntero, con el que de ahí en más protagonizó intensa lucha hasta el disco. El fallo señaló medio pescuezo a favor de Ormuz.

RESULTADOS GENERALES

1ª Carrera — Premio ETOLO — 1.600 Metros

(En esta carrera comenzó la 1ª Ap.)

CABALLO	JOCKEY	Nº	Gan.	Placé	Dividendo		Pag.
1 MACANEADOR 56, J.Maciel		(5)	31.916	1358	3,20	2,70	—,—
2 Vamos 56, V.Centeno		(2)	9088	368		4,60	11,50
3 Luciole 56, J.Abregú		(1)	11408	362			9,00
4 El Cotillón 56, C.Domingo		(3)	14626	692			7,00
5 Valiant 56, G.Retorto		(6)	3280	276			31,60
6 Balling 56, H.Libré		(4)	380	128			273,10
U Simbolo 56, J.Valdez		(7)	4588	724			22,60
TOTALES			75204	3898			

Corrieron: Todos.
APUESTA EXACTA: 5-2, $a 15,50.
APUESTA TRIFECTA: 5-2-1, $a 29,95.
LLAVE GANADORA: 2-5, $a 10,50.
APUESTA DOBLE EXTRA: Total de vales: 6183. Total de pozo: $a 106.760. Vales de ganador: 2683. Cotización de vale: 39,70. Valor del enganche: 44,00.
Ganada por: 2 cpos., el 3º a 7 cpos. el 4º a ¾ cpos., el 5º ½ cpos., el 6º a 7 cpos. Tiempo: 1'36"2/5. Cuidador: D.A. Gómez. Caballeriza: La Planicie. El ganador es hijo de: Pepenador y L. Real. Edad: 3 años.

2ª Carrera — Premio QUEMAO — 1.300 Metros

(En esta carrera Finaliza Apuesta Doble)

CABALLO	JOCKEY	Nº	Gan.	Placé	Dividendo	Pag.
1 COMIENZO 53, J.Leske		(8)	18910		5,70	—,—
2 Danesco 57, H.Artigas		(2)	26000			4,20
3 Arapaho 55, C.Flores		(3)	4480			24,40
4 Veto 57, J.Abregú		(7)	8744			12,50
5 Winter Flower 53, R.Díaz		(9)	18034			6,00
6 Rancho Pronto 57, H.Libré		(1)	16620			65,70
U Kelly Khan 54, C.Vera		(4)	1396			78,30
TOTAL			79226			

No corrieron: Spoletto (5) y Siglo Diez (6).
LLAVE GANADORA: 2-3 $a 4,70.
APUESTA EXACTA: 8-2 $a 20,50.
APUESTA TRIFECTA: 8-2-3 $a 143,00.
APUESTA DOBLE. Nuevo pozo: $a 185.911. Total de vales: 6.811. Vales del ganador: 1.460. Dividendo: $a 127,30. Primer placé. Vales: 2.235. Dividendo: $a 20,70.
Ganada por ½ pzo., el 3º a 2 cpos., el 4º a 2 cpos., el 5º a 4 cpos., el 6º a 3 cpos. Tiempo: 1'19". Cuidador: A.R. Maver. Caballeriza: Altamirano. El ganador es hijo de El Virtuoso y Hanasan. Edad: 4 años.

3ª Carrera — Premio PROVINCIAS UNIDAS — 1.800 Metros

(En esta carrera Comenzó Apuesta Doble)

CABALLO	JOCKEY	Nº	Gan.	Placé	Dividendo		Pag.
1 LA GUADALUPE 54, R.A'ráz		(5)	15600	514	11,50	11,10	—,—
2 Presagio 57, R.Rivero		(7)	4298	466		12,10	41,90
3 Huso 57, J.Arocena		(8)	21150	1550			8,50
4 Fuerte Quick 57, M.Godoy		(3)	19624	1654			9,10
5 Fachero 57, L.Aldecoa		(6)	21928	1016			8,20
6 Querido Sam 57, J.Ublich		(4)	41826	1574			4,30
U Like a Champ 57, W.Vera		(1)	6550	1484			18,40
TOTALES			130796	8258			

No corrieron: Juan Churrasco (2) y Enesglass (9).
LLAVE GANADORA: 5-5 $a 181,60.
APUESTA EXACTA: 5-7 $a 156,00.
APUESTA TRIFECTA: 5-7-8 $a 1.383,80.
APUESTA DOBLE. Total de vales: 5.879. Total del pozo: $a 101.412. Vales del ganador: 667. Cotización del vale: $a 152,00. Valor del enganche: $a 177,50.
Ganada por: 5 cpos., la 3ª a 5 cpos., la 4ª a 5 cpos., la 5ª a ½ cpo., la 6ª a 3 cpos. Tiempo: 1'50"2/5. Cuidador: P.D. Machena. Caballeriza: R.C.B. La ganadora es hija de Green Bay y Fisonomía. Edad: 3 años.

4ª Carrera — Premio CARICATO — 2.000 Metros

CABALLO	JOCKEY	Nº	Gan.	Placé	Dividendo	Pag.
1 PEROL 54, H.Ponce		(1)	19792		4,20	—,—
2 Master Tom 57, H.Prieto		(2)	26750			3,10
3 Roller 57, J.Jarcovsky		(9)	7022			11,90
4 Emanada 55, M.Mercau		(3)	7846			10,70
TOTAL			61010			

No corrieron: El Pamperito (4), Cap Breech (5), Macrocondor (6), Dama China (7) y Akumanso (8).
APUESTA COMBINADA: 1-2 $a 5,90.
APUESTA EXACTA: 1-2 $a 5,10.
APUESTA TRIFECTA: 1-2-9 $a 12,70.
APUESTA DOBLE. Nuevo pozo: $a 152.532. Total de vales: 1.109. Vales del ganador: 322. Dividendo: $a 378,90. Primer placé. Vales: 443. Dividendo: $a 68,80.
Ganada por: 2½ cpos., el 3º a 1 cpo., el 4º a ½ pzo. Tiempo: 2'7"2/5. Cuidador: A.S. Castro. Caballeriza: El Atardecer. El ganador es hijo de Pronto y de Calvinia. Edad: 5 años.

5ª Carrera — Premio PRECEPTOR (Especial) — 1.000 Metros

(En esta carrera Comenzó Apuesta Doble)

CABALLO	JOCKEY	Nº	Gan.	Placé	Dividendo		Pag.
1 ORMUZ 51½, J.Caro		(1)	26290	686	7,00	9,30	—,—
2 All Hope 52, H.Ponce		(5)	42618	2558		3,90	4,30
3 Perri 50½, J.Batruni		(3)	13926	1618			13,20
4 Marignan 53, J.Jarcovsky		(7)	10274	480			17,90
5 Con Chicho 57½, C.San'netti		(2)	8758	348			21,00
6 Tan Andariego 55, V.San'netti		(4)	13446	5512			13,70
U El Joven 53½, M.Planas		(6)	18456	824			10,00
TOTALES			133768	12026			

Ormuz y All Hope, separados de sus rivales, definieron el especial de la recta. Primero Ormuz, por muy poco.

Corrieron todos.
LLAVE GANADORA: 1-5 $a 8,20.
APUESTA EXACTA: 1-5 $a 27,30.
APUESTA TRIFECTA: 1-5-3 $a 165,20.
APUESTA DOBLE: Total de vales: 10.629. Total del pozo: $a 183.550. Vales del ganador: 1.761. Cotización del vale: $a 104,10. Valor del enganche: $a 115,00.
Ganada por: ½ pzo., el 3º a 2 cpos., el 4º a pzo., el 5º a 2 cpos. el 6º a ¾ cpos. Tiempo: 58"4/5. Cuidador: E.L.Gómez. Caballeriza: Noster. El ganador es hijo de Farley y Olsans. Edad: 5 años.

6ª Carrera — Premio MORENO — 1.000 Metros

(En esta carrera finalizó la Apuesta Doble)

CABALLO	JOCKEY	Nº	Gan.	Placé	Dividendo	Pag.
1 COMBLE 56, R.Quiroga		(3)	12754		14,50	—,—
2 D.Blue 56, J.Oural		(12)	5482			33,90
3 Exigente 56, E.Bortulé		(8)	48490			3,80
4 Water Call 56, V.Centeno		(13)	13364			13,90
5 Limitrofe 56, J.Jarcovsky		(4)	10590			17,50
6 Alarido 56, J.Fajardo		(5)	29204			6,30
7 Tlaloc 53, H.Ponce		(1)	3698			50,20
8 Rupah 56, R.Riveiro		(14)	2608			71,30
9 P.del Sol 52, J.Reynoso		(10)	2489			74,90
10 Gran Informe 56, C.Alvarez		(15)	3750			49,50
11 E.Coach 52, E.Figueroa		(7a)	C/el 7			—,—
12 Big Bug 56, H.Libré		(11)	460			404,—
13 El Lole 52, C.Arena		(7)	1542			120,50
14 Takao 56, R.Ricoy		(15a)	C/el 15			—,—
U Puro Cuento 56, A.Ramos		(16)	268			695,30
TOTAL			134698			

No corrieron: Urban (2), Mister Lag (6) y Virador (9).
LLAVE GANADORA: 3-3 $a 84,50.
APUESTA EXACTA: 3-12 $a 219,80.
APUESTA TRIFECTA: 3-12-8 $a 507,30.
APUESTA DOBLE. Nuevo pozo: $a 443.052. Total de vales: 5.040. Vales de ganador: 489. Dividendo: $a 635. Primer placé: Vales: 278. Dividendo: $a 319.10. Segundo placé: Vales: 1.547. Dividendo: $a 28,60.
Ganada por: ½ cpo., el 3º a ½ cpo., el 4º a 1½ cpo., el 5º a hco., el 6º a 2 cpos. Tiempo: 1'1/%. Cuidador: H.Mc Loughlin. Caballeriza: El Vasco. El ganador es hijo de: Combe y Nice Niebla. Edad: 3 años.

7ª Carrera — Premio SUN CHARM — 1600 Metros

(En esta carrera comenzó la Apuesta Doble)

CABALLO	JOCKEY	Nº	Gan.	Placé	Dividendo		Pag.
1 MELKE 57, M. Abregú		(5)	46644	2924	3,90	2,10	—,—
2 Siglo Diez 57, V. Centeno		(3)	31754	5722		2,10	5,80
3 Karnak 54, C. Vera		(4)	8978	968			20,60
4 Scaler 54, H. Castro		(6)	5704	232			32,50
5 Fray Dario 57, A. Ferreras		(1)	33988	1420			5,40
6 Gorleston 54, O. Tabares		(8)	7054	678			26,20
U Shabicar 53, W. Blanco		(2)	282	154			99,999
TOTALES			134404	12098			

PROVINCIA

1º	816	11º	666
2º	621	12º	964
3º	131	13º	728
4º	058	14º	201
5º	338	15º	935
6º	467	16º	174
7º	987	17º	569
8º	994	18º	853
9º	141	19º	621
10º	197	20º	012

QUINIELA

1º	783	11º	247
2º	023	12º	431
3º	294	13º	267
4º	488	14º	182
5º	324	15º	905
6º	177	16º	332
7º	681	17º	228
8º	116	18º	114
9º	980	19º	710
10º	234	20º	609

LOTERIA DE SALTA

1º con $a	700.000	23441	6º con $a	450	4125
2º " "	27.000	45031	7º " "	450	19460
3º " "	15.000	18151	8º " "	450	20752
4º " "	9.000	43561	9º " "	450	22081
5º " "	4.200	26390	10º " "	450	39096

MIENTRAS GIRA EL GLOBO

HOY : LOT. S. DEL ESTERO - 10 PREMIOS - 17 HS.

Favoritos a la grande	El dato de CRONICA
19 25 37	44 56 88

No corrió: Te Respeto (7).
LLAVE GANADORA: 3/5 $a 5,80.
APUESTA EXACTA: 5-3 $a 10,70.
APUESTA TRIFECTA: 5-3-4 $a 67,50.
APUESTA "5 y 6": 80 % $a 83.364,15 (pozo vacante), 20 % éa 289,40 (72 apuestas).
APUESTA DOBLE: Total de vales: 6264. Total del pozo: $a 216.108. Vales del ganador: 2344. Valor del enganche: $a 101,50.
Ganada por 1 cpo., el 3º a 1 cpo., el 4º a 2 cpos., el 5º a 2 cpos., el 6º a 12 cpos. Tiempo: 1'38"2/5. Cuidador: D. E. Pascual. Caballeriza: Santa María de Ararás. El ganador es hijo de Keats y Melibea. Edad: 4 años.

8ª Carrera — Premio ENEA — 1.300 Metros

(En esta carrera finalizó la Apuesta Doble)

CABALLO	JOCKEY	Nº	Gan.	Placé	Dividendo	Pag.
1 LA NOTA 56, V. S'netti		(8)	23068		6,50	—
2 First Kiss 56, E. Liceri		(7)	30948			4,80
3 Creme Caramel 56, J. Batruni		(10)	6462			23,50
4 Felina Top 56, A. DeArriba		(1)	432			350,10
5 M. Ball 56, V. Centeno		(3)	23636			6,40
6 Comba 54, O. Labanca		(5)	2018			74,00
7 East Rail 56, J.Berry		(6)	4252			33,30
8 Mardiana 56, H.Artigas		(12)	1404			107,70
9 La Condición 56, R.F'eira		(9)	2002			75,80
10 Gacela Veloz 54, M.Planas		(2)	624			242,40
11 Neuróloga 56, A.Pauleau		(7a)	C/7			4,80
U B. Dancer 56, M.Sarati		(4)	14754			10,20
TOTAL			109622			

No corrió: Rosa Plateada (11)
LLAVE GANADORA: 5-6: $a 8,10
APUESTA EXACTA: 8-7 $ a 16,90.
APUESTA TRIFECTA: 8-7-10 $ a 142,20.
APUESTA DOBLE: Nuevo pozo: $a 456.345 Total de vales: 5.773 Vales del ganador: 1.229 Dividendo: $a 259,90 Primer placé: Vales 1.468 Dividendo: $a 62,10 Segundo placé: Vales 417. Dividendo: $a 109,40
Ganada por: Hocico, la 3ª. a 5 cpos., la 4ª. a 9 cpos., la 5ª. a ½ cpo., la 6ª. a 1 cpo. Tiempo: 1'21". Cuidador: P. Costa. Caballeriza: Doña Pancha. La ganadora es hija de Snow Fes¶val y La Batuta. Edad: 3 años.

9ª Carrera — Premio MERTHIER — 1.600 Metros

(En esta carrera comenzó la 2ª Apuesta Doble extraordinaria)

CABALLO	JOCKEY	Nº	Gan.	Placé	Dividendo		Pag.
1 RACHERO 57, V.San'netti		(10)	52842	3404	4,20	2,70	—
2 Silex 57, V.Centeno		(7)	28984	1508		3,60	7,70
3 Con Snow 53, O. Pro		(4)	726	64		41,70	310,10
4 Perpetuel 57, C.Verdasco		(2)	10684	698			21,30
5 Mister Luis 57, R.Espino		(6)	2582	798			87,90
6 Bold Legend 57, J.Bretón		(8)	13238	1546			17,—
7 Rozante 57, R.Quiroga		(3)	25840	1186			8,90
8 Parne 53, T.Aguirre		(5)	30946	1962			10,70
9 Royal Hunter 53, R.Llanos		(9)	6006	1510			32,60
U Redskin 57, A.Ramos		(1)	574	70			302,40
TOTALES			163244	12746			

Corrieron todos los inscriptos.
LLAVE GANADORA: 5-6 $a 6,50.
APUESTA EXACTA: 10-7 $a 24 —
APUESTA TRIFECTA: 10-7-4 $a 866,20.
APUESTA DOBLE EXTRAORDINARIA. Total de vales: 8052. Total de pozo: $a 277.744. Vales de ganador: 2.768. Cotización de vale: $a 100,30. Valor del enganche: $a 110,50.
Ganada por: 1 cpo., el 3º a 7 cpos., el 4º a ½ cpo., el 5º a 1½ cpo., el 6º a pzo. Tiempo: 1'39"2/5. Cuidador: V. Correia. Caballeriza: Custodia. El ganador es hijo de: Unipress y Larracha. Edad: 5 años.

CANDIDATO DE CRONICA

10ª Carrera — Premio CERRITO — 1.000 Metros

(En esta carrera finalizó la Apuesta Doble)

CABALLO	JOCKEY	Nº	Gan.	Placé	Dividendo	Pag.
1 JET MALEN 56, H.M.López		(1)	7588		20,90	—
2 Non E Vero 56, V. S'netti		(16)	26988			5,90
3 Terrorifica 56, J.F'ardo		(4)	12112			13,10
4 Tia Chila 52, R.Ioselli		(13a)	C/13			194,10
5 Kalead 56, M.Sarati		(7)	31212			5,10
6 Garotinha 56, R.F'eira		(11a)	C/11			75,00
8 Nevazón 56, D.Orcellet		(7a)	C/7			9,60
9 R. Queen 56, R.Quiroga		(9)	16580			181,40
10 Alpha Uno 56, E.Liceri		(12)	878			500,00
11 Gran Rumba 52, E.F'roa		(3)	318			27,70
12 Man's Vamp 56, V.Centeno		(14)	5740			74,10
13 Gran Cecilia 56, O.Cosenza		(8)	2148			26,70
14 Sueña Yanina 56, J.Maciel		(15)	5952			353,40
15 M. Swain 56, J.Berry		(10)	452			63,00
16 Josefa Rock 56, R.Laitán		(5)	2528			194,10
U Odissey 56, J.Batruni		(13)	820			—
TOTAL			115438			

No corrieron: Shishi (2), No Dispare (6), Swiss Kiss (8a) y Nalin (14a)
LLAVE GANADORA: 1-5: $a 12,90
APUESTA EXACTA: 1-16: $a 119,20
APUESTA TRIFECTA: 1-16-4: $a 2.053,20
APUESTA DOBLE: Nuevo pozo: $a 534.623 Total de vales: 6.128 Vales del ganador: 416 Dividendo: $a 899,60 Primer placé: Vales 1.453. Dividendo: $a 71,60 Segundo placé: Vales 557 Dividendo: $a 95,90
Ganada por: 2 cpos., la 3ª. a ½ cpo., la 4ª. a 1½ cpo., la 5ª. a ½ pzo., la 6ª. al pzo. Tiempo: 1' Cuidador: A. J. Encina. Caballeriza: Canguro. La ganadora es hija de Jet Plane y Prince Malen. Edad: 3 años.

CRONICA PORTUARIA

ENTRAN HOY

Nombre	Pabellón	Procede	Carga	Giro	Hora
C.de Bs. Aires	Argentino	Colonia	Pasaje	Dna. Sur	15
Primera Pi	Panameño	Montevideo	General	Dna. A/B	—
Deseña	Panameño	Montevideo	General	Dna. B	6
Santa Cruz II	Argentino	Santos	General	Dna. C	7,30
S.Magdalena	Norteamer.	N.York	General	Dna. A	4

SALEN HOY

Nombre	Pabellón	Sale de	Carga	Destino	Horas
C. De Bs. Aires	Argentino	Dna. Sur	Pasaje	Colonia	7
Atlas Mariner	Liberiano	D. Sud 1ª	General	Montevideo	10

"GATO NEGRO": SINONIMO DE BUENA SUERTE

En la estación Bolívar de la línea E de subterráneos, justo debajo del Cabildo, el Gato Negro es, contrariamente a lo que afirma la superstición, sinónimo de buena suerte. Allí, en una agencia de ese nombre, se vendió una de las series del Gordo de Navidad, el 35.505, cuyas dos últimas cifras representan, en la jerga quinielera, precisamente a ese impopular animalito.

La dueña de la agencia, Susana Romano, aseguró que desconoce la identidad de los ganadores. **"Aquí casi todos los enteros se vendieron fraccionados. Tenemos muchos clientes de la zona, mucha gente de Municipalidad y Casa de Gobierno, pero también es un lugar de paso. Por otra parte, no hubo una demanda masiva de billetes; fue dura la venta"**, afirmó.

La agencia **"El Gato Negro"** luce en su vidriera jugosos premios: el del concurso 221 del PRODE, con pozo record; tres cifras la primera vez que se hizo la "raspadita"; y otras "grandes". **"Pero este es nuestro primer 'Gordo', que es la ilusión de todo agenciero. Además, vendimos todas las aproximaciones"**, señaló orgullosa la dueña.

¿Temor al Sastre o a la D.G.I.? Pocos Ganadores del "Gordo" Salieron a la Luz

35505: VELO DE RESERVA

El obrero municipal **Vicente D'Amato**, el trabajador gastronómico **Alfredo Alvarado**, el periodista marplatense **Héctor Peyrou** y la empleada administrativa **Elsa Ramos de San Miguel**, son las primeras personas identificadas entre los ganadores del premio mayor de la jugada navideña de la Lotería de Beneficencia Nacional y Casinos. Otros recibieron, como ellos, el toque mágico de la fortuna a través del número 35505, pero tratan de mantenerse tras un velo de reserva que los ponga a cubierto de amigos y enemigos. Otros, en fin, perdieron lastimosamente la oportunidad de llevarse los billetes signados por la suerte, algunos de los cuales fueron devueltos por los agencieros.

Vicente D'Amato habita una humilde vivienda en el barrio de Villa Soldati, con su esposa **Norma** y sus hijos **Marcela Edith**, de 17 años; **Adriana Silvina**, de 15, y **Ricardo Eduardo**, de 7. Es obrero municipal y trabaja en el parque Avellaneda. Adquirió un décimo a medias con un compañero de tareas, en la agencia de la calle Corrales 3380. **"El billete lo compró el nene, Ricardito**—explica doña Norma. **Le pedimos que lo eligiera él. Ni miró los billetes. Lo marcó con el dedito, sin vacilar"**. Y agrega: **"Ahora podremos comprarnos una casita, ya que esto es muy precario. Somos trabajadores y Dios nos ha recompensado"**.

Alfredo Alvarado, de 35 años, es mozo habilitado desde hace diez años en la confitería "Savoy" de Cabildo y Ugarteche. Está casado con una maestra que se desempeña en una escuela de Isidro Casanova y tiene con ella dos hijos. El propietario de la confitera, **José Benito Costas**, nos revela que Alvarado **"es un buen hombre, muy trabajador"** y que eligió el billete con el número 35505 en la agencia de enfrente por la terminación, ya que el hijo mayor acababa de cumplir 5 años. Alvarado, por su parte, declara estar **"feliz, pero nervioso"** y ser poco afecto a la lotería.

Héctor Peyrou es cronista de espectáculos del diario **"El Atlántico"** de Mar del Plata, y afirma que seguirá siéndolo aunque tiene ahora en sus manos una buena cantidad de millones de pesos argentinos. Estaba haciendo una nota, precisamente, cuando se enteró de que la terminación del premio mayor era la de su billete. Llamó por teléfono a la redacción para conocer todas las cifras, y... a partir de ese momento todo fue un gran festejo.

Elsa Ramos de San Miguel es empleada administrativa en la escuela municipal Nº 2 del Distrito Nº 8, en la avenida Pueyrredón 630, desde hace solo tres meses. Vive en el barrio del Once. Está casada con otro empleado del mismo establecimiento y tiene dos hijos: **Rodrigo**, de 4 años y **María Laura**, de 19 meses. El chico eligió el billete en la agencia de Paso 504. **"Todavía no sé qué haremos con el dinero**—dice la mujer—, **pero pienso que nos compraremos un departamento"**.

En Villa Soldati, la alegría de los D'Amato, y abajo, Elsa San Miguel y sus amigas festejan la llegada del "aguinaldazo" de la mano del 35505, el mágico número de la Navidad.

HIPODROMO ARGENTINO

COMPETIDORES Y MONTAS PARA MAÑANA.

1ª. CARRERA — A LAS 14
Pr. RETORTA 1.800 Mts.
(Com. Apuesta Doble Extra)
1 Falaz 56, M.Lezcano
2 Secret War 56, M.Sarati
3 No Le Afloje 56, G.Rizzi
4 Censurado 56, G.Retorto
5 Blackish 56, E.Jara
6 Soy Guri 56, A.Sánchez
7 Miron Tel 56, H.Ponce

2ª. CARRERA — A LAS 15
Pr.JORGELINA 1.600 Mts.
(Final. Apuesta Doble Extra)
1 Nayadex 57, C.Flores
2 Donqui 57, H.Blanco
3 Maravilhoso 57, O.Conti
4 Todo Corazón 57, M.Mercau
5 Revson 57, R.Ioselli
6 South Guif 57, R.Cáceres
7 Larkero 57, O.Labanca
8 Sango 57, F.Pedrozo

3ª. CARRERA — A LAS 15.35
Pr. SPARK 1.000 Mts.
(Com Apuesta Doble Extra)
1 Bob Bandi 54, R.Pedernera
2 Falconera 54, O.Zapata
3 Tirajana 57, V.Sanguinetti
4 Torre Paola 54, W.Blanco
5 Monaris 57, M.Mercau
6 Miss Armor 57, O.Cosenza
7 Peñadora 57, H.Libré
8 Aku Graciela 57, C.Vera
9 Striking 57, R.Cáceres

4ª. CARRERA — A LAS 16.15
Pr. GOOD STAR 1.400 Mts.
(Fin. Apuesta Doble Extra)
1 Caravan 57, G.Rizzi
2 Torbellino 57, R.Buonocore
3 Prodo 57, A.Sosa
4 Anthony 57, R.Ricoy
5 Chimba Chico 57, J.Michelli
6 Tan Guapo 57, J.Cervantes
7 Riesling 57, H.Castro
8 El Carioca 57, X.X.
9 Ebano 57, J.Oural
10 Very In 57, O.Mansilla
11 Doble Terminal 57, B.González
12 Catan Lil 57, X.X.

5ª. CARRERA — A LAS 17
Pr. GRAL. ALVEAR 1.000 Mts.
(Com. Apuesta Doble Extra)
1 Becueciara 59½, R.Laitán
2 La Malvada 55, J.Jarcovsky
3 Nashville 60, V.Sanguinetti
4 Miss Marietta 55, X.X.
5 Eleuthera 59½, X.X.
6 Galalea 55, A. De Arriba
7 Pitucona 55, E.Bortulé

6ª. CARRERA — A LAS 17.45
Pr. MIDI 1.300 Mts.
(Final. Apuesta Doble Extra)
1 Reina Luz 57, V.Romea
2 Piensa Eufemia 57, O.Telechea
3 Thetis 57, C.Domingo
4 Luna Rosa 57, H.Libré
5 Picasu 57, H.Capano
6 Diezmada 57, E.Bortulé
7 Parecida 57, C.H.Gómez
8 Jewish Dancer 57, M.H.López
9 Cinca Glass 57, C.Flores
10 Che Preciosa 57, V.Sabin
10a Reina Adorada 57, R.Michelena

7ª. CARRERA — A LAS 18.30
Pr. EMOCIONES 1.000 Mts.
(Com.Apuesta Doble Extraordinaria)
1 Kalblue 56, R.Laitán
2 Meilleure 56, A.DeArriba
3 Morocha Queen 56, R.Quiroga
4 Enredadera 56, M.Sarati
5 Bandejante 56, C.Flores
6 Mameluca 56, J.Berry
7 Umbrella 56, V.Sanguinetti
8 Miss Jet 56, J.Caro
9 Lombardía 56, C.Bertoldi

8ª. CARRERA — A LAS 19.20
Pr.BASTONERA 1.000 Mts.
(Fin Apuesta Doble Extraordinaria)
1 Peanut 57, E.Bortulé
2 Rabies 54, V.Sanguinetti
3 Figura 54, J.Caro
4 Mouette 57, A.DeArriba
5 Madame Forli 57, C.Pezoa
6 Pecky Girl 57, L.Acuña
7 Pulinia 57, V.Centeno
8 Mallet Drawer 57, J.Mendiburu
9 Mi Estrella 57, J.Leske
10 Galanada 57, R.Cáceres
11 Alight 57, X.X.
12 Clodha 57, H.Ponce

9ª. CARRERA — A LAS 20.10
Pr. TITANIA 1.400 Mts.
(Com. Apuesta Doble Extraordinaria)
1 Dimanche 57, G.Rizzi
2 El Pinar 57, L.Angulo
3 World Glory 57, W.Blanco
4 Cap Or 57, M.Bertorini
5 Sante 57, M.Mercau
6 Cascos Air 57, J.González
7 El Zaragozano 57, R.Barrios
8 Lelnad 57, R.Riveiro
9 Graso 57, R.Cervantes
10 Ver Crack 57, V.Sanguinetti
11 Acteo 57, R.Egusquiza
12 Siglo 57, M.Ledesma

10ª. CARRERA — A LAS 21
Pr. ENEA 1.300 Mts.
(Fin. Apuesta Doble Extraordinaria)
1 La Pirucha 56, O.Telechea
2 Monkey Pub 56, O.Ayude
3 Pelusa del Río 56, J.Caro
4 Edinburgh 56, P.Garnica
5 La Tribu 56, O.Conti
6 Desde el Alma 56, J.Bretón
6a Verunca 56, X.X.
7 La Banquiere 56, N.Mezzotero
8 Miss Cross 56, M.Salces
9 Atacante 56, C.Flores
10 Goldsmile 56, M.Lezcano
11 Laguna Adela 56, E.Martínez
12 Calira 56, R. Rivelro

Cobro de Lotería y PRODE: 8.30 a 10.30

La Lotería Nacional informó que la atención al público, a los efectos del cobro de premios de Lotería y Prode, se realizará de lunes a jueves de 8,30 a 10,30.

La información fue suministrada por la oficina de prensa del Ministerio de Salud y Acción Social.

PRONTO SERA NOTICIA

Tiene un nombrecito un poco raro para gritarlo, pero será cuestión de arreglársela, porque por el mérito de su demostración de ayer en Palermo, será cuestión de no ponerse en contra. Se llama Pont Du Loup y sus 2'10"3/5, guardando mucho resto, lo señalan como gran candidato en el premio Clear Sun, del martes 27 en el Argentino. Pasemos a los ensayos palermitanos.

(Pista grande, normal)

PONT DE LOUP, E. Liceri, 2000 en 2'10"2/5 con 12"3/5 de final;FORT CUP, J. Fajardo, 1.200 en 1'17"2/5, muy cómodo; ROANNES, J. Caro, 2.000 de floreo, en 2'17"3/5; SANTOS BAR, A. Pauleau, 1.400 en 1'29" de los 3.000 a los 1.600; WHITE BALL, O. Ayude, 2.000 en 2'16"; últimos 1.000 fue dominado por DEEP WATERS, J. Fajardo, en 1'8"2/5; BARRAPUR, S. Barrera, 1.000 en 1'2"2/5; CHE BELLISIMA, M. Mercau, 1.400 en 1'30"; EL FEROZ, P. Sahagián, 1.200 en 1'16"2/5; PRIDEFUL, I. Gómez, 1.400 en 1'30"; ENOJOSA, S. Barrera, 1.000 en 1'3"; ALIVE, J. Caro, 1.400 en 1'33"; MIGNONE, A. De Arriba, 1.000 en 1'4"2/5; SALTEADOR, S. Barrera, 800 en 48"2/5; MODICA, R. Ausili, 800 en 50"2/5; UBICADO, E. Bortulé 600 en 35"; MUNECO BRAVO, A. Lequeux, a la par de CACHENA, E. Liceri 700 en 45"3/5; CORNETADA, J. Sampertini, 800 en 49"; BUENAZO, R. Ricoy, 700 en 43"3/5; TAL Y TAL, A. Lequeux, 500 en 30"; MANY PREL, J. Oural, a la par de DOTACION, L. Almirón, 800 en 49"2/5; PENDIENTE, P. Peralta, 800 en 51"2/5.

COMAL DISPARO DE LO LINDO: 1'3/5

Muy animada estuvo la mañana norteña y hubo ensayos para todos los gustos. Pero en el caso de destacar hay que hacerlo con Comal, que descontó el kilómetro en 1/5 y Pandit, que le pisó los talones en cuanto a tiempo: 1'1", de acuerdo al siguiente detalle:

(Pista de arena, húmeda)

COMAL, T.Zanucoli, 1.000 en 1'3/5; PANDIT, G.Retorto, 1.000 en 1'1" con 12"3/5 de final, de los 2.000 a los 1.000; LE BOURGET, H. Libré; 1.400 en 1'30"; WILD RED, V.Centeno, 600 en 35"2/5, lado opuesto; ONE CHILLEN, C. Bertoldi, a la par de MAPUCHE, R. González, 600 en 35"; DORIBALA, J. Palacios, 1.000 en 1'3"2/5; PELO E' PUMA, H. Núñez, 1.000 en 1'3"; NY ZINIANA, C. Pezoa, 1.000 en 1'3"3/5 de los 2.000 a los 1.000; TAMAYO, R. Zapata, a la par de RAVELL, J. Alvis, 1.000 en 1'3"2/5 de los 2.000 a los 1.000; R. Zapata, BAMBINO, S. Giménez, a la par de ARISTOGENES, R. Barrios, 1.100 en 1'11"2/5; LUCE MUCHO, R. Buonocore, 1.000 suave, en 1'5"; KASTH BOX, A. García, a la par de METAMORFOSIS, R. Ioselli, 700 en 44"; INDIO LINDO, A. Quiroga, 700 en 42"; BIZCOCHO, G. Sena, 700 en 44"; RULI SER, G. Retorto, 1.600 a palos falsos, en 1'47"3/5; FABULESCO, V. Sanguinetti, 700 en 45".

A PURO TROTE

Como anticipo de la jornada extraordinaria de mañana con un encuentro de significativa jerarquía, hoy se realizará en el Hipódromo de Ituzaingo un interesante programa integrado por ocho carreras de trote. La inicial está prevista para las 14.30 y hasta las 19.10, horario de la última, los aficionados presenciarán un buen espectáculo de una actividad que fecha a fecha viene ganando simpatizantes.

HIPODROMO DE LA PLATA

COMPETIDORES Y MONTAS PARA MAÑANA.

1ª Carrera - A las 14,30
Pr. Vendange - 1.200
1 El Pinar 57, L.Angulo
2 Salvar 57, P.Juri
3 Don Corleone 57, C.Velázquez
4 Sambayón 57, J.Borda
5 Barrario 57, XX
6 Kilométrico 57, L.Falco
7 Guri-Capo 57, I.Gorrais
8 Sound 57, O.Ramírez
9 E. Pedro 57, R.Pastor
10 Campwall 57, O.Pro
11 El Cuyanito 57, V.Sánchez
12 Ugandés 57, T.Aguirre
13 El Malandra 57, M.Planas

2ª Carrera - A las 15,15
Pr. C. Chochi - 1.400 Mts.
1 Repiqueteada 53, J.Mansilla
2 L. Song 56, J.Burgois
3 Annie's Body 53, J.Ojeda
4 White Girl 53, M.Rodríguez
5 Sueñamuñeca 56, J.Maciel
6 Chavell 56, I.Gorrais
7 Mimosa Sam 56, A.Rivero
8 Pandilheira 56, L.Alz'ra

3ª Carrera - A las 16
Pr. F. Music - 800 Mts.
1 Ninth Hussar 55, M.Cardozo
1aPájaro Rojo 55, E.Castaño
2 Don Chechi 55, L.Falco
3 Bizcochito 55, A.Sandoval
4 T. Hippy 55, J.Mansilla
5 P. Canchero 55, J.Ojeda
6 Delco 55, C.Capdevilla
6aGating 55, E.Ball'mo
7 Glass-Mas 55, A.Rivero
8 Gran Rombo 55, V.Aguirre

4ª Carrera - A las 16.55
Pr. La Polilla - 1.000 Mts.
1 L. Winner 56, J.Burgois
2 Felf 55, C.Flores
3 Marmorea 56, O.Frávega
4 A. Noble 56, D.Verón
5 Lionolita 56, H.Granea
6 La Ligerita 56, V.Sabin
7 Ni Nai 56, J.Urán
8 Komaleras 56, M.Gómez
9 Chatona Tel 56, M.Cardozo
10 Seal Press 56, R.Moli
11 Frau Alicia 56, S.Videla
12 Polixena 56, XX
13 Real Pureza 56, J.Sandoval
14 Gran Rumba 56, J.Martínez

5ª Carrera - A las 17.45
Pr. Clás. Criadores - 2.200 Mts.
1 Get Da 60, M.López
2 English Lady 53, A.Ferreras
3 Bandeada 53, XX
4 Reviens 54, C.Cáceres
5 Menaka 53, P.Armada
6 G. Water 61, J.Abregú
7 Boogie Dancer 60, J.Alvis
8 Frau Candy 61, J.Maciel
9 Frau Juga'ra 60, V.Sabin

6ª Carrera - A las 18.40
Pr. Borobeta - 1.200 Mts.
1 Doña Pascua 56, L.Haedo
2 Nirimar 56, C.García
3 B. y Pintona 56, L.Triviño
4 Primula 56, R.Sosa
5 Ancient Zorra 56, J.Burgois
6 La Mame 56, V.Sabin
7 Gran Amistad 56, J.Maciel
8 Sueña Nena 56, J.Azamor
9 Gayma 56, R.Díaz
10 B. Grande 56, R.Pastor
11 Villera Iva 56, S.Videla
12 Big Champion 56, C.Flores
12aF. Mejicana 56, XX
13 Suna 56, P.Proboste
14 Tai Chisp'do 56, D.Verón
15 Dindina 56, O.Frávega

7ª Carrera - A las 19.30
Pr. R. India - 1.100 Mts.
1 Eleuthera 57, L.Triviño
2 Ornamenta 57, R.Torancio
3 Carta Linda 57, L.Haedo
4 Que Claridad 57, S.Giménez
5 Bay Brick 57, M.Mang've
6 La Mutti 57, D.Orcellet
7 La Genial 57, J.Vaira
8 Repart'da Big 57, M.Jaca
9 I. Dancing 57, V.Sabin
10 Carness 57, M.Gómez
11 Tati 57, I.Gorrais
12 Cortesía Big 57, O.González
13 Royal Susy 57, R.Moli
14 Snow Sound 57, R.Rod'guez
15 Chance Tel 57, L.Alzamora

8ª Carrera - A las 20,20
Pr. Helda - 1.300 Mts.
1 El P. Plumas 57, P.Durán
1aSeducido 57, R.Espino
2 Keats Soy 57, J.Michelli
3 Brebaje 57, XX
4 Langalay 57, L.Alzamora
5 Aritz Log 57, L.Haedo
6 Indian'Boy 57, R.Torancio
7 Filipino 57, H.Capano
8 Lindo Mar 57, L.Triviño
9 Fersen 57, R.Comas
10 Bodkin 57, M.Pastor
11 Tang'rcito 57, R.Tavella
11aUltimo Inca 57, O.Zapata
12 Bully Rey 57, XX
13 Sammy Prel 57, C.Bravo
14 Super Tark 57, A.Sandoval
15 El Alamein 57, M.Ledesma
15aElodion 57, XX

9ª Carrera - A las 21,10
Pr. C. Real - 1.500 Mts
1 Guiyo 56, M.Cardozo
2 Patriota 56, V.Sabin
2aP. Tramposo 56, S.Videla
3 Bello Trinal 56, M.Gómez
4 Tey Tango 56, R.Ball'mo
5 Ambrognozi 56, R.Pastor
6 M. Ball 56, J.Maciel
7 Lord Tato 56, L.Alzamora
8 Settemezzo 56, I.Gorrais
9 Kappel 56, D.Orcellet
10 Baila Solo 56, H.Artigas
10aCristófano 56, XX
11 Con Velvet 56, J.Sánchez
12 Skylark 56, R.Zapata
13 Yuquery 56, C.Ibarba
14 Ecuestre 56, J.Vaira

10ª Carrera - A las 22
Pr. Fan Fan - 1.100 Mts.
1 O. Routier 57, M.Jaca
2 Reinante 57, J.Alvis
3 Cotejado 54, R.Rodríguez
4 Rilón 57, R.Pereira
5 Bar Arturo 57, J.Aguirre
6 Rail Road 57, J.Ojeda
7 Mi Tarro 54, M.García
8 Ross Sun 54, N.Acuña
9 Marandu 54, C.García
10 Biochi 54, M.Mercau
11 Uniprix 57, R.Díaz
12 Chicuyo 54, R.Pastor
13 Sirdar 54, V.Sabin
14 Steve Forni 54, J.Mansilla
15 E. Island 57, O.Frávega

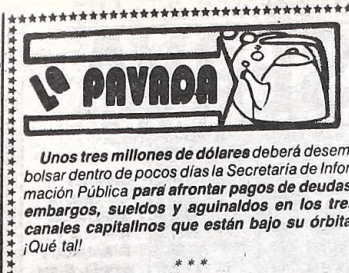

Unos tres millones de dólares *deberá desembolsar dentro de pocos días la Secretaría de Información Pública* ***para afrontar pagos de deudas, embargos, sueldos y aguinaldos en los tres canales capitalinos que están bajo su órbita.*** *¡Qué tal!*

* * *

Rodolfo Mederos, ***el vanguardista músico argentino que está actuando hasta fin de mes en el teatro Alvear con "El circo y la vida",*** *espectáculo coreográfico-musical, en las primeras semanas del próximo año partirá hacia la India y Alemania Occidental.*

* * *

El director y actor Alfredo Zemma, ***uno de los ganadores del premio "Molière", partió hacia Río de Janeiro*** *para reencontrarse con su esposa,* ***quien es nacida allá,*** *que está laborando en la televisión.* ***Luego retornarán juntos, tras unos días de descanso en las playas de Copacabana.***

* * *

Verónica Castro, actualmente en su México, ***tenía previsto trasladarse a Perú para concretar un nuevo telelagrimón para venta en toda América,*** *pero* ***desistió*** *de la excursión y,* ***cambiando de planes, retornará a Buenos Aires en febrero próximo para concretar idéntica tarea.*** *Su nuevo envío* ***tendrá libros de Vaiman y Maestro,*** *con quien logró sus mayores sucesos. ¿A quién conquistará ahora?*

* * *

En los próximos días ***retornará al video Raúl Taibo,*** *a quien muchos* ***han bautizado como*** *"el perseguido".* ***Lo hará junto a la recién separada Haydée Padilla,*** *en "Situación límite". Y hablando de "La Chona", diremos que* ***acaba de firmar contrato para presentarse desde el tercer día del próximo año en el teatro Astros en revista que prepara el dueto Hugo Sofovich-Ethel Rojo.*** *¿Se pondrá nuevamente las plumas?*

* * *

Anoche, mientras se encontraba ensayando en uno de los salones del hotel donde se aloja, el joven cantante Tino ***sufrió una caída,*** *sintiendo un gran dolor en una de sus piernas. Quienes colaboran con él se alarmaron* ***ante sus gritos*** *y de inmediato solicitaron la presencia de un médico, quien comprobó* ***que habría sufrido un esguince.*** *Para su mejor curación fue trasladado a un sanatorio, estimándose que no habrá inconvenientes para que* ***hoy cumpla con sus actuaciones.***

Canal 13 Aclara Sobre Designaciones

Canal 13 dio a conocer ayer un comunicado referido a los ofrecimientos de cargos a ejecutivos que, provocaron la reacción del personal de la telemisora de Constitución. El texto de la información de prensa dice lo siguiente:

"El actual interventor en Canal 13, señor Guillermo Meque, había conversado con los señores Enrique Taboada y Juan Pedro Choutsurián sobre la posibilidad de que ocuparan sendos cargos ejecutivos en la referida telemisora. Ante la situación producida, al trascender las conversaciones previas a dichos nombramientos, los señores Enrique Taboada y Juan Pedro Choutsurián renunciaron, de inmediato, a considerar la propuesta. Déjase así expresa constancia que, en ningún momento, se llegó a concretar las designaciones mencionadas teniendo en cuenta la terminante negativa de los dos candidatos.

● DIRECTORIO DE ATC

El ministro de Educación y Justicia, doctor Carlos R.S. Alconada Aramburú, se reunió esta mañana con los secretarios de Estado de Educación, doctor Bernardo Solá; de Ciencia y Técnica, doctor Manuel Sadosky y de Cultura, señor Carlos Gorostiza.

En el transcurso de la entrevista se abordaron diversos asuntos de las respectivas áreas de cada secretaría y en especial se abocaron, las altas autoridades de la cartera educativa, a la consideración de la futura integración del directorio de ATC (Argentina Televisora Color).

PREMIOS PARA PUBLICITARIOS

El próximo miércoles 21 del corriente, la Asociación de Cronistas de Cine, premiará a los diez mejores filmes comerciales de 1983, como culminación de una reunión que se ha denominado "La noche 10-10" que se llevará a cabo en "Hippopotamus", Junín 1787 a partir de las 22 horas. Consistirá en un gran show de la publicidad filmada y exhibida durante el corriente año y contará con la presencia de actores, directores y técnicos del campo del comercial cinematográfico, y figuras del ambiente artístico.

La reunión servirá también como despedida del año y será buena ocasión para realizar un brindis por las posibilidades cinematográficas en el campo comercial como en el del largometraje.

PALABRAS CRUZADAS

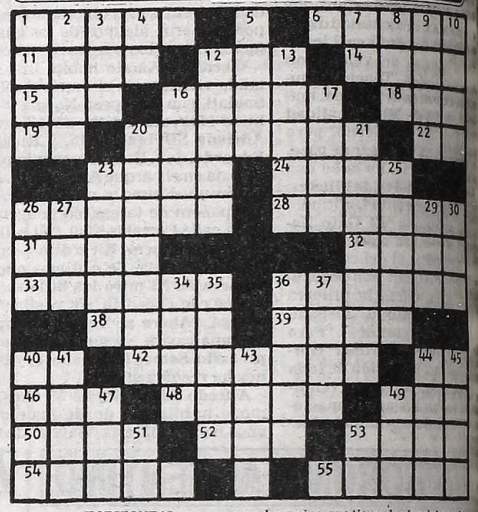

— HORIZONTAL —

1) Cuerno del toro. 6) Aparato de detección. 11) Repetición de un sonido reflejado por un cuerpo duro (Pl). 12) Percibir por medio de los ojos. 14) Cesta en que echan los pescadores la pesca. 15) Pronombre personal. 16) Fécula comestible extraída de los tubérculos del satirión. 18) Río de Europa. 19) Terminación verbal. 20) Pez de río muy voraz (Pl). 22) Símbolo del radio. 23) Letra que se pone a los emblemas. 24) Diosa de los egipcios. 26) Que carece de moral. 28) Conjunto de ramas. 31) Jugo venenoso de la yuca amarga. 32) Lo mismo. 33) Arar superficialmente. 36) Cabrito recién nacido. 38) Cerebro. 39) Padre de Matusalén. 40) Interjección. 42) Poner en remojo. 44) Letra. 46) Ondulación. 48) Lo que tiene sus partes muy separadas (Pl). 49) Humor que segregan los tejidos inflamados. 50) Igual, sin aspereza. 52) Ente. 53) Que cuesta mucho. 54) Tercer estómago del rumiante. 55) Amonestaciones matrimoniales.

— VERTICAL —

1) Castigo. 2) La sangre de los dioses en los poemas homéricos. 3) Carraspeo. 4) Pronombre personal. 5) Tejido. 7) Prefijo negativo. 8) Hacer don. 9) Coger, agarrar. 10) Batracio. 12) Vara larga. 13) Disputar, pelear. 16) Abismo, hoyo muy profundo. 17) Uva secada al sol. 20) Dejar de existir. 21) Aleación de cobre y cinc, que tiene el color del oro. 23) Género de mamíferos prosimios de la India. 25) Judío que fundó la secta de saduceos. 26) Persona encargada de educar al niño. 27) Océano. 29) Jefe que gobernaba la regencia de Argel. 30) Dueño. 34) Hijo de Jacob (Biblia). 35) Obtusas. 36) Caminar hacia atrás la caballería. 37) Medida de longitud (Pl). 40) Dios de los Vientos (Mit.). 41) Arbolito euforbiáceo de Filipinas. 43) Aceite. 44) Sacerdote católico. 45) Pronombre demostrativo. 47) Parte saliente de una vasija. 49) Dios pastoril (Mit.). 51) Símbolo del osmio. 53) Símbolo del calcio.

(La solución mañana)

(Solución del número anterior)

Cynthia Rhodes "Sobrevive"

La belleza de la foto es Cynthia Rhodes, prometedora actriz, buena cantante y excelente bailarina que visita nuestro país, con motivo del estreno de "Sobreviviendo" (Staying alive), película que la tiene como coprotagonista junto a John Travolta y que actualmente se exhibe en las carteleras porteñas.

● ENCANTADA

Cynthia se manifestó encantada de visitar nuestro país y en una entrevista con el periodismo especializado demostró, además de las cualidades apuntadas, ser inteligente y veloz para responder las preguntas que se le hicieron.

Sobre la película "Sobreviviendo", dijo que fue una experiencia notable tener como compañero a John Travolta y como director a Sylvester Stallone, ambos estrellas del complicado firmamento de Hollywood.

JACK NICHOLSON ES UN ASTRONAUTA CON FAMA

HOLLYWOOD, 16 (UPI).— Por el momento parece que el filme del año será "Terms of endearment" (Relaciones cariñosas), una historia trágica, divertida y cálida sobre la relación entre una madre y su hija. Las protagonistas con las actrices Shirley Maclaine y Debra Winger, que probablemente serán candidatas para el codiciado premio Oscar; pero tal vez quien tenga mayores probabilidades de llevarse un Oscar sea el actor Jack Nicholson, por su papel de un mundano ex astrounauta.

Este es el primer filme de Nicholson desde que ganó el Oscar al mejor actor en 1975, por "One flew over the cuckoos nest". Esta vez podría ganar el Oscar de actor de repartor".

Nicholson interpreta el papel de Garrett Breedlove convencido totalmente a la audiencia de que es un ex héroe del espacio que no se deja llevar por la fama alcanzada.

Es saludable ver que Nicholson no interpreta el papel de hombre duro, de villanos melodramáticos y de sicópatas que le ha tocado hacer en los últimos seis años.

TELEVISION

10.00 (13) **MUJERES DE HOY**
Nelly Raymond

10.30 (9) **PRESENCIA CRISTIANA**
Pastor José Bongarrá.
(11) **MUSICA Y PROPUESTAS**
Religioso

11.00 (7) **EL HOMBRE EN EL ESPACIO - Periodístico**
Miguel Ceruse.
(11) **LA MUSICA DE MARILU - Musical**
Marilú.
(13) **LA TERCERA EDAD - Servicios**
Infome para jubilados

11.15 (9) **APRENDIJUEGOS - Infantil**
Marcela Oyuela - R. del Castro.

11.30 (11) **EL SUPER LIBRO - Infantil**
Dibujos animados
(13) **JAZZ DANCE - Musical**
Juan Emilio Guido Bonno.

12.00 (7) **MUSICA TOTAL**
(9) **PAYASOTE Y PERIQUIN**
Infantil.
(11) **ALLA VAMOS**
"Los pescadores de Mar del Plata". Luis Garibotí.
(13) **EL MARAVILLOSO MUNDO ANIMAL**
"Los perros salvajes africanos". 2º "El chacal".

13.00 (7) **SERIE**
Proyección fílmica.
(9) **LA ABEJA MAYA - Infantil**
Dibujos animados
(11) **TELEMATCH**
Deportes en Alemania.
(13) **LOS MISTERIOS DE LA NATURALEZA**
"El impetuoso Colorado".

13.30 (9) **EL SHOW DE DOÑA PETRONA**
Programa femenino.

14.00 (7) **EL CLUB DE TODOS - Musical**
Daniel Lezica, Marcelo Alejandro.
(9) **MATINEE DEL NUEVE**
1º) "Cinco mujeres indómitas". Hugh O'Brien, Anne Francis, Marilyn Maxwell.
2º) "El secuestro". Shelley Winters, Bradford Dillman, Stuart Whitman.
3º) "El Navajo". Burt Reynolds, Aldo Sanbrell, Nicoletta Machiavelli.
(11) **LAS GRANDES PELICULAS**
1º) "La legión del desierto". Alan Ladd, Arlene Dahl, Richard Conte.
2º) "Criatura nocturna". Donald Pleasence, Nancy Kwan, Ross Hagen.
3º) "Conspiración en Surabaya". Mike Preston, Barbara Bouchet, Michael Rennie.
4º) "Ike, el comandante". Robert Duvall, Darren McGavin, Dana Andrews.
(13) **TARZAN - Serie**
"El último superhombre". Ron Ely.

15.00 (7) **SABADO DE TODOS**
Leonardo Simmons
(13) **MATINEE DEL SABADO**
1º) "Ataque extraterrestre". Martin Landau, Barbara Bain, Barry Morse.
2º) "Vuelta a la vida". Rock Hudson, Marcia Henderson, Steve Cochran.

16.00 (2) **VALLE DE PASIONES - Serie**
Peter Breck, Barbara Stanwych.

17.00 (2) **DINAMICA RURAL - Periodístico**
Francisco Ovieta.

18.00 (2) **LOS DIAS FELICES - Serie**
Ron Howard, Tom Bosley.
(13) **FESTILINDO '83**
Elección del representante argentino al Festilindo en Caracas.

18.30 (2) **BONANZA - Serie**
Lorne Greene.

19.00 (9) **EL ARTE DE LA ELEGANCIA DE JEAN CARTIER**
María Fernanda.
(13) **PELITO - Teleteatro**
Damián Cannavezzlo - Adrián Suar.

19.30 (2) **A RITMO DE VERTIGO - Periodístico**
Alberto Hugo Cando.

19.45 (7) **LA REVISTA DE TODOS - Humorístico**
Carmen Barbieri, Katia Iaros.

20.00 (2) **GRANDES PELEAS**
Presenta: Raúl Parma.
(9) **VENGA A BAILAR**
Sergio Velasco Ferrero.
(13) **BLANCO Y NEGRO - Serie**
Gary Coleman.

20.30 (13) **MISTERIODISMO - Humorístico**
Raúl Portal

21.00 (2) **BLUEY - Serie**
Lucky Grills.
(7) **EL PICARO TEATRO**
"Usted tiene ojos de mujer fatal". Emilio Disi, Dorys del Valle, Tincho Zabala.
(11) **JUSTA DEL SABER - Educativo**
Julio Bringuer Ayala.
(13) **LA ISLA DE LA FANTASIA - Serie**
Ricardo Montalban.

22.00 (2) **INOLVIDABLES DEL CINE**
"El árbol de la vida". Montgomery Cliff, Elizabeth Taylor.
(7) **EL CRUCERO DEL AMOR - Serie**
Gavin McLeod, Bernie Kopell.
(9) **EL TEATRO DE IRMA ROY**
"En busca del honor perdido".
(11) **HOLLYWOOD EN CASTELLANO**
"El asesinato es fácil". Bill Bixby, Olivia de Havilland.
(13) **EL MUNDO DEL ESPECTACULO**
"Infierno en la torre". (Segunda y última parte). Steve Mc Queen, Paul Newman.

23.00 (7) **TEATRO COLON**
"La flauta mágica".

23.30 (9) **VELADAS DE GALA**
"Música sinfónica".

24.00 (11) **TV GOLF**
Eduardo Colombo.
(13) **TRASNOCHE 13**
1º) "Ratas del desierto". James Mason, Richard Burton, Robert Newton.
2º) "Mork y Mindy". Robin Williams, Pam Dawber.
3º) "Ladrón sin destino". Robert Wagner.

0.30 (7) **FUNCION PRIVADA**
"Terror desde el cielo". Efrem Zimbalist Jr., Dan Haggerty, Joe E. Tata.
(9) **CINE DE TRASNOCHE**
"La granja maldita". Hope Lange, Paul Burke, John Carradine.

0.45 (2) **TRASNOCHE**
"Gigi". Leslie Caron, Louis Jourdan, Maurice Chevalier, Hermoini Gingoni.
(11) **SERIE**

2.15 (9) **CONOCIENDO BUENOS AIRES**
Adolfo Jasca.

TEATROS

★ PRESIDENTE ALVEAR. Corrientes 1659. 46-6076. Hoy a las 22: "LA VERBENA DE LA PALOMA". Sainete lírico en 1 acto y 3 cuadros. Libro: Ricardo de la Vega. Música: Tomás Bretón. Con R. Isusi, E. Gibert, J. Ochoa, C. Trimarco, P. Barreta, M. Altamira, M. Pizarro, I. Brewda, E. Galván, V. Valli, M. Dhorso y gran elenco. Diez bailarines en escena y la part. espec. de M. Sánchez y J. Romeu. Coreog. N. Pérez Fernández. Coro: "Amigos de la Zarzuela". Dir. Coral: Sofía de Rey. Dir. Musical: Jaime Braude. Vier. a las 21. Sáb. a las 22. Dgos. a las 20. Pl. $a 40. Loc. en vta. c/3 días de antic.

★ MUNICIPAL GRAL. SAN MARTIN. Corrientes 1530. 46-8611.
FIESTA NACIONAL DE FIN DE AÑO DEL TMGSM
Durante toda la jornada se ofrecerán en todas las salas y en la vereda de la avenida Corrientes, espectáculos teatrales, infantiles, de danza, música, cine, títeres, recitales y exhibición de videocassettes. Entrada libre y gratuita a todos los espectáculos.

★ ASTRAL. Corrientes 1639. 45-5707/9964. Sábado 17 y domingo 18 a las 21.30:
VICTOR HEREDIA
Presenta su nuevo LP: "AQUELLOS SOLDADITOS DE PLOMO". Localidades en venta. Sábado 17 función especial a las 0.45. Loc. en vta.

★ ASTROS. Corrientes 746. CARLOS A. PETIT y NORBERTO SANCHEZ presentan:
LA REVISTA MULTIPARTIDARIA
Con Adriana Aguirre, Alfredo Barbieri, Don Pelele, Mario Sánchez, Orlando Marconi, Vicente Rubino y elenco. Martes a domingos a las 21 y 23 Sáb. trasn.

★ BLANCA PODESTA. Corrientes 1283. 35-2592. ULISES DUMONT, BE[illegible]TANA BLUM y OSCAR VIALE en
ANTES DE ENTRAR
DEJEN SALIR
La obra de Oscar Viale. Dir. Emilio Alfaro. Mar. a vier a las 21.30. Sáb. a las 21 y 23. Dgos. a las 20.30. Loc. en vta.

★ BUENOS AIRES. Rodríguez Peña 411. Sensacional estreno. Desnudazo al mejor nivel internacional con la nueva revista "SEXO... CONMIGO o SIN MIGO". Fuerte contenido erótico. COCKTAIL SHOW. P.m.18.

★ DE LA RIBERA. P. de Mendoza 1821. 28-8866. DOMINGO 18 DESPEDIDA. Vier. a las 20.30. Sáb. a las 20. Dgos. a las 18: "HOY ENSAYO HOY". Con J.Barreiro, M.C.César, I.Córdoba, S.Gómez Cou y gran elenco. Dir. R.Oraziano. Pl. $a 15. Loc. en vta.

★ FENIX. Rivadavia 7802. 612-8858. Hoy a las 21.30: Recital en vivo de MARIA MARTHA SERRA LIMA. Con el Grupo Mediterráneo. Localidades en venta.

★ FLORIDA. Florida 165. 30-5360. Cont. de lunes a jueves de 13 a 22. Viernes de 13 a 23. Sábados de 18.30 a 1.30. "TRIUNFAR AL DES...". P.m.18. Laura Star y las Florida sexy chicas.

★ LORANGE. Corrientes 1372. 45-1386. Refrigeración. Hoy a las 21.30: [illegible] presenta su L.P. "AUN HAY ESPERANZA". Localidades numeradas en venta.

★ MAIPO. Esmeralda 443. 392-4882. Sensacional presentación de SUSANA GIMENEZ 100%...
LA MUJER DEL AÑO
Con la actuación especial de JORGE MAYORANO y Nené Malbrán, Tina Serrano y Maurice Jouvet. Coreog. Mary Bettina. Dir. Mario Morgan. Martes a domingos a las 21 y 23. Loc. en vta.

★ METROPOLITAN 1. Corrientes 1343. 40-0816. Refrigeración. Daniel Schcolnik y Asoc. presenta:
CALIGULA
Una creación de Pepe Cibrián. Música: Martín Bianchedi. Mar. a juev. a las 21.30. Vier. y sáb. a las 20.30 y 23. Dgos. a las 21.30. Juev. populares. Loc. en vta. Lunes 19 a las 21.30: a pedido del público última actuación de LEONARDO FAVIO. Loc. en vta.

★ NACIONAL CERVANTES. Libertad 815. 45-4224. DOMINGO 18 DESPEDIDA. "ASI ES LA VIDA", de N.de la Llanderas y A.Malfatti. Con Malvina Pastorino, Tincho Zabala, Pepe Novoa y gran elenco. Dir. Rodolfo Graziano. Pl. $a 15. Mar. a sáb. a las 21. Dgos. a las 19. Loc. en vta.

★ PARADISE. Corrientes 827. Cont. de lunes a domingos de 20 a 4: HOT STRIP: "DESNUD... EN PARADISE". Con las mujeres más excitantes de Buenos Aires.P.m.18.

★ PAYRO. San Martín 766. 312-5922. Hoy a las 21.30. Mañana despedida a las 20: "EL HOMBRE DE YELO", de B.Carey. Dir. A.Cattan. Vier. y sáb. a las 22.30. Dgo. despedida a las 21.30: "EL MEJOR BAILARIN DE JAZZ AMERICANO", de A.Wainer. Dir. E.Molina. Lun. y mar. despedida a las 21.30: "EQUINOCCIO", de M.Diament. Dir. V.Mayol. Boletería diariamente desde las 16.

★ PUEYRREDON. Rivadavia 6871. 612-0389. Unico día a las 21.30: Actuación estelar del afamado conjunto folklórico: CUARTETO ZUPAY. Localidades numeradas en venta.

★ REGINA. Av. Santa Fe 1235. 44-1470. MABEL MANZOTTI y FLORA STEIMBERG en "LA CONCIENCIA EN PAZ", de José María Paolantonio. Dir. Hugo Urquijo. Mar. a juev. a las 21.30. Vier. a las 22. Sáb. a las 21 y 23. Dgos. a las 20. Loc. en vta.

★ TABARIS. Corrientes 831. 392-8509. El mayor éxito del Teatro argentino
LA LECCION DE ANATOMIA
La obra de Carlos Mathus. Miércoles y jueves a las 22. Viernes y sábados a las 21.30 y 23.30. Domingos a las 21. Refrigeración. Loc. en vta.

★ THEATRON. Santa Fe 2450. 825-8914. La obra de Timochenko Wehbi: "PAYASOS". Dir. Carlos Mathus. Miér. a vier a las 21.30. Sáb. a las 22.30. Dgos. a las 20.30. P.m.18. Miér. y juev. prec. pop.

CINES

★ A.B.C. Esmeralda 506. 392-9506. Cont. de 10 a 2. Doble espectáculo de cine y sexy teatro: Las sexys más rutilantes. Las fotos prohibidas de una señora respetable; Romance en la cama. P.m.18.

★ ADAN I. Corrientes 959. 393-6115. A las 13.10, 15.25, 18, 20.20 y 22.40:
EL REGALITO
P.m.18. Con Claudia Cardinale y Pierre Mondy. A las 15.10, 17.25, 19.55 y 22.20: Notic. Sáb. trasn. 1.

★ ADAN 2. Corrientes 959. 393-5034. A las 13.45, 16.15, 18.40, 21 y 23.5:
DIVA (Una Mujer Demasiado Peligrosa)
P.m.14. Con Frederic Andrei y Richard Bohringer. A las 13.30, 15.50, 18.5, 20.40 y 22.45: Notic. Sáb. tras. 1.10.

★ ALFA. Lavalle 842. 392-1114. A las 13.5, 15, 17, 19.5, 21.10 y 23.15:
SOBREVIVIENDO (STAYING ALIVE)
P.m.14. Con John Travolta. Han pasado los años y la fiebre continúa. A las 13, 14.45, 16.45, 18.50, 20.55 y 23: Notic. Sáb. trasn. 1.15.

★ AMBASSADOR. Lavalle 777. 392-9700. A las 13, 15, 17, 19, 21 y 23:
EL MARIDO VIRGEN
P.m.18. Con Sonia Bargas y Chico Riva. A las 14.40, 16.40, 18.40, 20.40 y 22.40: Notic. Sáb. trasn. 1.

★ AMERICA. Callao 1057. 41-3818. Sensacional estreno. A las 14.25, 17.10, 20 y 22.50:
EL REGRESO DEL JEDI
S.r. Con Harrison Ford, Mark Hamill, Carrie Fisher y Anthony Daniels. A las 14, 16.45, 19.35 y 22.25: Notic. Sáb. trasn. 1.30.

★ ARIZONA. Lavalle 727. 392-6967. Cont. 14.30, 17.30, 20.30 y 23.30.
INTIMIDADES EN UNA CARCEL DE MUJERES
Cont. 13, 16, 19 y 22:
LA SVASTICA EN EL VIENTRE
P.m.18. Sáb. trasn. 1.25. Intimidades en una cárcel de mujeres.

★ ATLAS. Lavalle 869. 392-1936. A las 12.20, 14.50, 17.30, 20.10 y 22.50: El regreso del Jedi. S.r.

★ ATLAS RECOLETA. Guido 1952. 801-2006/8003. Cont. 14.15, 16.25, 18.40, 20.55 y 23.10: CARMEN. S.r. 16.15, 18.20, 20.40 y 22.50: Notic. Sáb. trasn. 1.10.

★ AVENIDA. Avda. de Mayo 675. Cont. 13, 16.50 y 20.40: Los profesionales; 14.50, 18.40 y 22.30: Tootsie. S.r. Pl.: $a 13.

★ BIARRITZ. Suipacha 482. 392-0356. A las 13.10, 15.30, 18, 20.35 y 23.5: Un burgués pequeño, pequeño. P.m.18. Sáb. trasn.

★ BROADWAY. Corrientes 1155. 35-2345. A las 13.45, 16, 18.20, 20.40 Y 23:
CARMEN
P.m.18. Con Antonio Gades y Laura Del Sol. Música: Paco de Lucía. Dir: Carlos Saura. A las 15.40, 18, 20.20 y 22.40: Notic. Sáb. trasn. 1.20.

★ CALLAO. Callao 27. 40-1898. A las 15.10, 17.10, 19.10, 21.15 y 23.15: Harry debe morir. P.m.18. Sáb. trasn. 1.15.

★ CAPITOL. Santa Fe 1848. 44-2379. A las 13.40, 16, 18.20, 20.45 y 23.10: Adelante Brasil. P.m.18. Sáb. trasn. 1.25.

★ CERVANTES. Belgrano 1820. 38-2698. Cont. 15.40, 19.20 y 23: LA SOPLONA; 14, 17.25 y 21.5: REBELION DE MUJERES. P.m.18.

★ CINEMA UNO. Suipacha 460. 392-1112. A las 12.20, 14.50, 17.30, 20.10 y 22.50:
VERANO CALIENTE
P.m.18. Con Isabelle Adjani y Alain Souchon. Un filme de Jean Becker. A las 14.40, 17.20, 20 y 22.40: Notic. Sáb. trasn. 1.30.

★ CINEMATECA ARGENTINA. Sarmiento 2255. 48-2170. A las 18, 20.30 y 23: "Encuentros cercanos del tercer tipo" (Edición especial), de Steven Spielberg. Con Richard Dreyfuss. S.r.

★ CONCORDE. Lavalle 925. 35-1850. A las 13, 15, 17, 19, 21 y 23.10:
EL CRISTAL ENCANTADO
S.r. Una historia con mitología, misterio y aventuras. Un filme de Jim Henson. A las 14.40, 16.40, 18.40, 20.40 y 22.40: Notic. Sáb. trasn. 1.20.

★ COSMOS 70. Corrientes 2046. 49-0862. SIETE MAGISTRALES PELICULAS SOVIETICAS. A las 13.50, 16.5, 18.20, 20.35 y 22.50: SOLARIS, AVENTURA ESPACIAL. S.r. De A. Tarkovsky. Mañana: Chapaiev.

★ ELECTRIC. Lavalle 836. 392-1846. Cont. dde. las 13: EL EXTRAÑO VICIO DE LA SRA. WARD; INTIMIDADES DE UNA PAREJA VIRGEN; ROMANCE EN LA CAMA. P.m.18. Sáb. trasn.

★ EMPIRE. H. Yrigoyen 1934. 47-8770. Cont. 14.20, 16.30, 18.40, 20.50 y 23: DESAPARECIDO (Missing). P.m.18. Con J.Lemmon y S.Spacek.

★ GAUMONT. Rivadavia 1635. 40-3050. A las 14.10, 17, 19.55 y 22.50: El regreso del Jedi. S.r. Sáb. trasn.

★ GRAN REX. Corrientes 857. 392-8000. REFRIGERACION. El estreno más esperado. A las 13.20, 16, 18.20, 20.55 y 23.15: CARLOS ZARA y CLAUDIO MARZO en:
ADELANTE BRASIL
(PRA FRENTE BRASIL)
P.m.18. La película más negada por todas las censuras sale a la luz. Dir.: Roberto Farías. A las 13, 15.20, 18, 20.35 y 22.55: Notic. Sáb. trasn. 1.30.

★ GRAND SPLENDID. Santa Fe 1860. 44-0808. A las 13.15, 15.35, 18, 20.30, 23.5 y sáb. trasn. 1.15: LINDSAY ANDERSON en
HOSPITAL BRITANNIA
P.m.18. Con Leonard Rossiter, Brian Pettifer, John Moffatt y elenco. A las 15.15, 17.40, 20.5 y 22.40: Notic.

★ GRAN VICTORIA. Av. de Mayo 882. 34-1493. Cont. de 8 a 3: Eutanasia de un amor; La casa del amor; Los días calientes. P.m.18.

★ IGUAZU. Lavalle 940. 393-9931. A las 13, 15, 17, 19, 21.5 y 23.15:
SOBREVIVIENDO (STAYING ALIVE)
P.m.14. Con John Travolta y Cynthia Rhodes. A las 14.40, 16.40, 18.40, 20.45 y 22.55: Notic. Sáb. trasn. 1.30.

★ LARA. Av. de Mayo 1225. 38-6966. A las 16.10 y 21: EL FRANCOTIRADOR; 14.30 y 19.15: CARRIE. P.m.18. Sáb. trasn. Led Zeppelin en: La canción es la misma.

★ LIBERTADOR. Ctes. 1334. 40-7443. A las 13.15, 15.10, 17.5, 19.5, 21.10 y 23.10:
EL CRISTAL ENCANTADO
Un filme lleno de magia. Una obra de Jim Henson y Frank Oz. Hablada en castellano. A las 14.55, 16.50, 18.50, 20.50 y 22.55: Notic. Sáb. trasn. 1.15.

★ LOIRE. Corrientes 1524. 49-1900. A las 13, 15, 16.55, 19, 21.10 y 23.20:
PINK FLOYD, THE WALL
P.m.18. Un filme de Alan Parker. A las 14.45, 16.40, 18.40, 20.50 y 23: Notic. Sáb. trasn. 1.15.

★ LORCA. Corrientes 1428. 40-5017. A las 13.20, 15, 16.40, 18.20, 20, 21.40 y 23.20:
BODAS DE SANGRE
S.r. Libro de F.García Lorca. Dir. C.Saura. A las 14.40, 16.20, 18, 19.40, 21.20 y 23: Notic.

★ LORENA. Corrientes 1551. 46-7501. A las 13, 15, 16.55, 19, 21.10 y 23.20:
SOBREVIVIENDO (STAYING ALIVE)
P.m.14. Un filme de Sylvester Stallone. Con John Travolta y música de los Bee Gees. A las 14.45, 16.40, 18.40, 20.50 y 23: Notic. Sáb. trasn. 1.10.

★ LOS ANGELES 1. Corrientes 1770. 40-3742/45-2405. A las 13.15, 15, 16.40, 18.20, 20, 21.40 y 23.10
UNA NAVIDAD CON MICKEY
S.r. Hablada en castellano. A las 14.35, 16.20, 18, 19.40, 21.20 y 23: Notic.

★ LOS ANGELES 2. Corrientes 1770. 40-3742. A las 13.10, 15.15, 19.15, 21.15 y 23.10:
EL GATO
QUE VINO DEL ESPACIO
S.r. A las 15, 17, 19, 21 y 23.5: Notic.

★ LOSUAR. Corrientes 1743. 40-6100. A las 13, 15.20, 17.45, 20.20 y 22.55:
SUPERMAN III
S.r. Hablada en castellano. Con Christopher Reeve y Richard Pryor. A las 15.10, 17.35, 20.5 y 22.40: Notic. Sáb. trasn. 1.15.

★ LUXOR. Lavalle 669. 392-3893. A las 13.10, 14.55, 17, 19.5, 21.10 y 23.15:
FLASHDANCE
P.m.14. Con Jennifer Beals. A las 14.45, 16.30, 18.35, 20.40 y 22.45: Notic. Sáb. trasn. 1.30.

★ MAXI 1. Carlos Pellegrini 657. 35-8822. A las 14.25, 16.25, 18.30, 20.40 y 22.45:
AMOR SIN FRONTERAS
S.r. Con Michael Landon y Priscilla Presley. A las 14, 16, 18.5, 20.15 y 22.20: Notic. Sáb. trasn. 1.

★ MAXI 2. Carlos Pellegrini 657. 35-8822. A las 13, 14.50, 19, 21.10 y 23.20:
LA SOPLONA
P.m.18. Ganadora de Premio César 1983. A las 16.40, 18.40, 20.50 y 23: Notic. Sáb. trasn. 1.10.

★ METROPOLITAN 2. Corrientes 1343. 40-1064. A las 14.35, 16.40, 18.50, 21 y 23:
DESNUDO DE MUJER
P.m.18. Con Nino Manfredi y Eleonora Giorgi. A las 14.10, 16.15, 18.25, 20.35 y 22.35: Notic.

★ MONUMENTAL. Lavalle 780. 393-8865. A las 13.5, 15.30, 18, 20.30 y 23:
SUPERMAN III
S.r. Hablada en castellano. Con Christopher Reeve y Richard Pryor. A las 15.15, 17.45, 20.15 y 22.45: Notic. Sáb. trasn. 1.15.

★ MULTICINE. Lavalle 750. Cont. de 8 a 3: P.m.18. Sala 1: Los primeros amores de Casanova; Yo, amante; Las suecas en el sexo. Sala 2: Marido y amante; Una esposa infiel; Una mujer poseída. Sala 3: Furia inferal; Fiebre; Extasis tropical. Sala 4: Juegos de placer y corrupción; Una noche muy moral en una casa non sancta; La educación sexual y amorosa de Valentín. Sala 5: La seducción del sexo; El sexo y el amor; Los desvíos del sexo.

★ NORMANDIE. Lavalle 861. 392-1000. A las 13, 15, 17, 19, 21 y 23.10: Harry debe morir. P.m.18. Sáb. trasn. 1.15.

★ OCEAN. Lavalle 739. 392-1515. A las 13, 15, 17, 19.5, 21.10 y 23.15: Crónica de un deseo. P.m.18. Sáb. trasn. 1.30.

★ OPERA. Corrientes 860. 35-1335. A las 13.15, 15.40, 18.5, 20.35 y 23.5 y sáb. trasn. 1.15: La locura de este mundo desintegrándose alrededor de nosotros:
MEMORIAS
DE UNA SOBREVIVIENTE
P.m.18. Con Julie Christie, Christopher Guard y Leonie Mellinger. A las 13.5, 15.5, 17.40, 20.10 y 22.40: Notic.

★ PARAMOUNT. Lavalle 845. 392-9999. A las 13.10, 15.35, 18, 20.30 y 23.5:
HOSPITAL BRITANNIA
P.m.18. Un filme de Lindsay Anderson. A las 15.15, 17.35, 20.5 y 22.35: Notic. Sáb. trasn. 1.15.

★ PARIS. Lavalle 769. 392-2016. Cont. 13.30, 16.55, 20.5, 23.30 y sáb. trasn. 1.25: EL RETORNO DE BRUCE LEE; 15.10, 18.20 y 21.40: BRUCE, EL AS DEL KUNG FU. P.m.14.

★ PLAZA. Corrientes 939. 392-7577. A las 13, 15.30, 18, 20.30 y 23: Por mis pistolas. S.r. Sáb. trasn. 1.30.

★ PREMIER. Corrientes 1565. 46-2113. A las 14, 16.50, 19.45 y 22.35:
LA REPUBLICA PERDIDA
S.r. Un documento histórico de gran jerarquía. A las 16.30, 19.25 y 22.15: Notic.

★ PETIT PREMIER. Corrientes 1565. 46-2113. A las 14, 16 y 18:
MENUDOMANIA
S.r. Proyección en Videocassette. A las 20 y 22.30: LOS PERROS DE PAJA. P.m.18. Con Dustin Hoffman y Susan George.

★ SALA UNO. B. Sur Mer 549. 88-9420. Ciclo de cine argentino actual. A las 14.50, 16.55, 19, 21.5 y 23.10: LA RAULITO. Con Marilina Ross, Duilio Marzi y Fernanda Mistral. Dir. Lautaro Murúa. Sáb. trasn. 1. P.m.18.

★ SANTA FE 1. Santa Fe 1947. 44-8980. A las 13.5, 15.5, 17.10, 19.15, 21.20 y 23.25:
SOBREVIVIENDO (STAYING ALIVE)
P.m.14. Un filme de Sylvester Stallone. Con John Travolta y música de Bee Gees. A las 14.50, 16.50, 18.55, 21 y 23.5: Notic. Sáb. trasn. 1.30.

★ SANTA FE 2. Santa Fe 1947. 44-8980. A las 12.50, 15.10, 17.40, 20.15 y 22.30:
SUPERMAN III
S.r. Con Christopher Reeve y Richard Pryor. A las 15.5, 17.25, 19.55 y 22.30: Notic. Sáb. trasn. 1.20.

★ SARMIENTO. Lavalle 852. 392-3338. A las 13, 15, 17, 19, 21 y 23.10: El profesor erótico II. P.m.18. Sáb. trasn. 1.15.

★ SELECT LAVALLE. Lavalle 921. 35-0235. A las 13.15, 15.15, 19.15, 21.15 y 23.15: PINK FLOYD, THE WALL. P.m.18. 15, 17, 19, 21 y 23: Notic. Sáb. trasn. 1.20.

★ STUDIO. Santa Fe 2541. 821-5845. A las 14.20, 16.30, 18.40, 20.50 y 23: TOOTSIE. P.m.14. Con Dustin Hoffman y Jessica Lange. A las 16.1, 18.25, 20.35 y 22.45: Notic. Sáb. trasn. 1: HEAVY METAL.

★ SUIPACHA. Suipacha 442. 392-1195. A las 13, 15.30, 18, 20.30 y 23: DESAPARECIDO (Missing). P.m.18. Con Jack Lemmon y Sissy Spacek. Un filme de Costa-Gavras. Sáb. trasn. 1.20.

★ TROCADERO. Lavalle 820. 392-1456. A las 13, 14.45, 16.30, 18.15, 20, 21.30, 23.15 y sáb. trasn.
16 AÑOS
P.m.18. A las 14.30, 16.15, 17.55, 19.40 y 22.50: Notic.

ALMAGRO

★ BIOGRAFO UNO. Corrientes 4636. Cont. 18.30, 20.30 y 22.30: Notic. 16.45, 18.45, 20.45 y 22.45: El cristal encantado. S.r. Sáb. y dgo. dde. las 15.

★ PALACIO DEL CINE. Rivadavia 3636. 982-4818. Cont. 14.50, 18.35 y 22.45: Harry debe morir; 16.20 y 20.30: Los perros de paja. Notic. P.m.18.

★ ROCA. Rivadavia 3753. 812-1517. Cont. 14, 17.55 y 22: Hospital Britannia; 16.20 y 20: Se acabó el mundo. Notic. P.m.18.

BELGRANO

★ ATLAS BELGRANO. Av. Cabildo 2165. 781-7200. Cont. 14, 16.10, 18.30, 20.50 y 2310: Adelante Brasil. P.m.18. Notic. Sáb. trasn. 1.20.

★ CABILDO. Av. Cabildo 2347. 784-3852. Cont. 15, 16.55, 18.45, 21.10, 23.10 y sáb. trasn. 1.10: 16 años. P.m.18. Notic.

★ FANTASY. Cabildo 685. 771-0686. Cont. 14.15, 15.35, 17.15 y 18.55: Una navidad con Mickey y El glotón. S.r. 20.50 y 22.40: Amor sin fronteras. S.r. Sáb. trasn. 1.15: All that jazz.

★ GENERAL PAZ. Cabildo 2702. 781-1412. A las 14.20, 17.10, 20 y 22.50: El regreso del Jedi. S.r. A las 14, 16.50, 19.40 y 22.30: Notic. Sáb. trasn. 1.30.

★ G. SAVOY. Cabildo 2829. 781-6500. Cont. 14.45, 16.40, 18.50, 21 y 23.10: Sobreviviendo; 18.30, 20.40 y 22.50: Notic. P.m.14. Sáb. trasn. 1.

★ LIDO. Av. Cabildo 3241. 701-2996. Cont. 14.30, 18.30 y 22.40: Policías y ladrones; 16.20 y 20.30: Annie. S.r.

★ MIGNON. Juramento 2433. 784-3899. Cont. 15, 17.35, 20.10 y 22.45: Superan III; 14.40, 17.15, 19.50 y 22.25: Notic. S.r. Sáb. trasn. 1.15.

BOCA

★ OLAVARRIA. Olavarría 635. 21-0454. Cont. 14.30, 17.50 y 21.5: ¿Cómo viene la mano?; 16.15, 19.30 y 22.40: Mala pata. S.r. Sáb. trasn. 0.30.

BOEDO

★ CUYO. Boedo 858. 97-6975. Cont. 15.15, 17.20, 19.50 y 22.15: Adelante Brasil; 14.45, 17.10, 19.25 y 21.45: Notic. P.m.18. Sáb. trasn. 0.40.

★ GRAN SAN JUAN. San Juan 3246. 97-4293. Cont. Confesiones de un maniático sexual; Las hermanas; Intimidades en una cárcel de mujeres. P.m.18.

★ LOS ANDES. Boedo 777. 97-4233. Cont. 15.35, 19.15 y 23: Insólito destino; 14, 17.25 y 21.10: Rambo. P.m.18.

★ N. PALACE. San Juan 2461. 941-1723. Cont. 16, 19.20 y 22.40: El cristal encantado; 14.30, 17.50 y 21.10: Y... ¿dónde está el piloto? S.r. Sáb. trasn.

CABALLITO

★ CABALLITO. V.Martínez 52. 431-0052. Cont. 15 y 18.20: Romance de un pirata; 16.40: Herencia de un valiente. S.r.

★ MORENO. Rivadavia 5050. 90-4303. Cont. 15, 17.30, 20 y 22.30: Superman III. S.r. 14.40, 17.10, 19.40 y 22.10: Notic.

COLEGIALES

★ ARGOS. F. Lacroze 3455. 854-0673. Cont. dde. las 14.15, 18.10 y 22.5: Hospital Britannia; 16.15 y 20.10: Se acabó el mundo. P.m.18.

★ ATALAYA. Córdoba 4633. 773-0700. Cont. 17 y 21: Flashdance; 15.10, 19.10 y 22.30: Xanadú. S.r. Sáb. trasn.

★ RIALTO. Córdoba 4287. 86-8764. Cont. 16.10, 19.35 y 23 Psicópata sexual; 14.30, 17.50 y 21.15: Camarera de hotel. P.m.18.

FLORES

★ CONTINENTAL. Carabobo 945. 631-2218. Cont. 16, 19.40 y 23: Flashdance; 14.10, 17.40 y 21.10: Xanadú. S.r. Sáb. trasn. 0.30.

★ FENIX. Rivadavia 7802. 612-8858. Noche: Ver información en Cartelera de Teatros.

★ FLORES. Rivadavia 6661. 631-3701. A las 14, 15.50, 17.40, 19.30, 21.20 y 23.10: Harry debe morir. P.m.18. 15.30, 17.20, 19.10, 21 y 22.50: Notic. Sáb. trasn. 1.5.

★ GRAN RIVADAVIA. Rivadavia 8636. 69-1356. Cont. 14.30, 18 y 21.20: Ator, el invencible; 16.10, 19.40 y 23.10: Rambo. S.r.

★ GRAND PRIX. Gaona 3263. 59-2551. Cont. 15.10, 18.45 y 22.15: Crónica de un deseo; 16.50 y 20.40: El bien dotado. P.m.18.

★ LOPE DE VEGA. Lope de Vega 1744. 567-4343. Cont. 15.10, 17.40, 20 y 22.30: Superman III. S.r.

★ PUEYRREDON. Av. Rivadavia 6871. 612-0389. Cont. 14.25, 18.20, 22.20 y sáb. trasn.: 0.50: Hospital Britannia; 16.40 y 20.40: Sólo para adultos. P.m.18.

★ RIVERA INDARTE. E. Indarte 44. 612-5500. A las 14.20, 16.15, 18.30, 20.45 y 23: Adelante Brasil. P.m.18. A las 18.10, 20.25 y 22.40: Notic. Sáb. trasn. 1.20.

★ SAN JOSE. Av. Rivadavia 7350. 611-5989. Cont. dde. las 14: EL matrimonio perfecto II; Las fotos prohibidas de una señora respetable; Con el sol en piel. P.m.18.

★ SAN MARTIN. Av. Rivadavia 7060. 612-5416. Cont. desde las 13.30: La furia del dragón; Los ases del Kung fu. S.r.

LINIERS

★ GRAN LINIERS. Avda. Gral. Paz. 44. Cont. 15.10, 18.50 y 22.35: Superman III (en castellano). S.r. 13.50, 17.25 y 21: Batalla más allá de las galaxias.

★ GRAN ODEON. Montiel 160. 641-7673. Cont. 14.55, 19 y 22.50: Verano caliente; 17.20 y 21.20: Me gusta mucho decir sí. P.m.18.

★ MARTIN FIERRO. Avda. Gral. Paz 47. Cont. 15.40, 19 y 22.40: El cristal encantado (en castellano). S.r. 14, 17.20 y 21: Y... ¿dónde está el piloto? S.r.

MATADEROS

★ ALBERDI. Juan B. Alberdi 6169. 68-0496. Cont. 16.20, 19.35 y 22.50: Harry debe morir; 14.35, 17.40 y 21.5: Playa de sangre. P.m.18.

★ EL PLATA. J. B. Alberdi 5751. 68-1118. Cont. 14, 18 y 22: Verano caliente; 16.15 y 20.20: Me gusta mucho decir sí. P.m.18.

★ GRAN LUGANO. Murguiondo 4062. 601-3457. Cont. 14.15, 18.15 y 22.10: Flashdance; 15.50 y 19.50: El campeón. S.r.

ONCE

★ LORIA. Rivadavia 3058. 87-1436. Cont. 16.25, 19.50 y 23.15: Crónica de un deseo; 14.30, 18.5 y 21.30: Week-end salvaje. P.m.18.

★ MAJESTIC. Pueyrredón 230. 87-9636. Cont. 14.15, 17, 20.25 y 23.35: Internado de muchachas vírgenes; 15.35, 18.40 y 21.50: El cuerpo de Emmanuelle negra. P.m.18.

VILLA DEL PARQUE

★ BERNASCONI. M. Sastre 3195. 50-6462. Cont. 16.15, 19.35 y 22.55: Menudo; 14.30, 17.40 y 21: El pequeño Lord. S.r.

★ PARQUE. Cuenca 3250. 50-4448. Cont. 14.30, 18.20 y 22.20: Diva; 16.30 y 20.30: Los aventureros. P.m.14.

VILLA DEVOTO

★ ACONCAGUA. Av. Gral. Mosconi 3260. 571-5208. Cont. 14.30, 18.30 y 22.40: Policías y ladrones; 16.20 y 20.30: Annie. S.r.

★ EUROCINE. Nueva York. 3334. 50-1443. Cont. 17.10 y 20.30: El gato negro; 15.30, 18.50 y 22.20: Crónica de un deseo. P.m.18.

VILLA URQUIZA

★ 25 DE MAYO. Triunvirato 4438. 51-1859. Cont. 14.30, 19.30 y 22.50: 16 años; 14.15, 17.25 y 20.55: La vida íntima de Lili Marlene. P.m.18.

★ GRAN URQUIZA. Bauness 2506. 51-2135. Cont. 14.30, 19.10 y 22.40: Las enjauladas; 16.50 y 20.30: Los gansos salvajes. P.m.18. Sáb. trasn.

GRAN BUENOS AIRES

★ AVELLANEDA. Colonial. Deseos prohibidos; Super Decamerón Nº 3; La orgía. P.m.18.
—Gral. Roca. Dos mercenarios; El heredero de Bruce Lee; La verdadera historia de Bruce Lee.
—Mitre. Infierno en el Bronx; La soplona. P.m.18.
—San Martín. 16 años; Una esposa infiel. P.m.18.

★ BELLA VISTA. Gran Pacífico. Harry debe morir; Los perros de paja. P.m.18.

★ CASEROS. Paramount. Paraíso; Más loco que un plumero. S.r.

★ CIUDAD DE SAN MIGUEL. Mayo. Internado de muchachas vírgenes; La poseída. P.m.18.
—San Miguel. Insólito destino; Rambo. P.m.18.

★ CIUDADELA. Nuevo Ciudadela. Confesiones de una azafata sueca; Desnuda todas las noches; Amor y sexo. P.m.18.

★ JOSE C. PAZ. Paz. Como un pájaro libre; Los superagentes y la gran aventura del oro. S.r.

★ LA TABLADA. Martín Güemes. El puño de la serpiente; El regreso del puño de la serpiente. S.r.

★ LOMAS DE ZAMORA. Avenida. Diva; Cinco por ciento de riesgo. P.m.14.
—Coliseo. Las enjauladas; Escape a Atenas. P.m.18.
—Gran Lomas. El bien dotado; Crónica de un deseo. P.m.18.

★ MORON. Achaval. Regreso a la Cámara 36 de Shaolín; Octopussy 007. S.r.
—Morón. La soplona; Camas salvajes. P.m.18.

★ QUILMES. Cervantes. Crónica de un deseo; La enfermera de día. P.m.18.

★ RAMOS MEJIA. Gran Belgrano. Verano caliente; Me gusta mucho decir sí. P.m.18.
—San Martín. Superman III. Notic. S.r.

★ SAN ANTONIO DE PADUA. Gran Sarmiento. Psicópata sexual; Emmanuelle, amor en primera clase. P.m.18.

★ SAN MARTIN. Ateneo. 16 años; Una esposa infiel. P.m.18.
—Gran Plaza. Crónica de un deseo; La poseída. P.m.18.

★ WILDE. Wilde. La dama y el vagabundo; El hombre más fuerte del mundo. S.r.

CRONICA, Edición de la Mañana. Registro de la Propiedad Intelectual Nº 188.181. Director: Mario Alberto Fernández.
Redacción, Administración y Publicidad: Azopardo y Garay. Teléfonos: 361-1001/1051.

"IGLESIAS NO DEBE PEDIR RENUNCIAS"

El ex ministro de Defensa, **José Deheza**, desautorizó ayer el pedido de renuncia formulado por **Herminio Iglesias a Angel Federico Robledo** para que dimita al cargo de asesor del presidente **Raúl Alfonsín.**

Asimismo, adelantó que María Estela Martínez de Perón habitará **"un departamento en esta Capital"** a su regreso de España el próximo mes de enero.

En declaraciones formuladas en Ezeiza, donde despidió a la presidenta del Justicialismo antes de que esta regresara a Madrid, Deheza manifestó que la señora de Perón no hizo ningún comentario sobre la colaboración que presta al nuevo gobierno el ex ministro de Defensa, Angel Robledo, durante las reuniones que mantuvo con sectores del Justicialismo.

Agregó que, en cambio, había hecho mención de la **"amable entrevista"** que sostuvo con el presidente Raúl Alfonsín.

Requerida su opinión sobre la actitud del ex candidato a la gobernación bonaerense, Herminio Iglesias, al solicitar a Angel Federico Robledo la renuncia a su puesto en la Casa de Gobierno, Deheza señaló que **"no veo la autoridad"** de Iglesias para formular un pedido de esa naturaleza.

"La actitud de Robledo está dentro de la política general de la jefa del movimiento para afianzar las instituciones republicanas, lo cual no quiere decir que uno pierda la identidad", comentó.

Respecto de la carta documento enviada a la señora de Perón por el escribano **Deolindo Bittel**, rechazando imputaciones formuladas en su contra días atrás, Deheza no quiso efectuar declaraciones sobre el tema y se limitó a señalar que **"le reconozco al escribano Bittel el derecho que tiene de defenderse como pueda".**

ISABEL: MENSAJE EN SU DESPEDIDA

"Como no Está Perón, Todos Debemos Trabajar"

La ex presidenta **María Estela Martínez de Perón** retornó ayer transitoriamente a Madrid luego de permanecer siete días en la Argentina, y anunció que volverá **"en breve" al país para "consolidar" el peronismo y "retomar el camino del triunfo de nuestros ideales".**

La ex presidenta emitió dos mensajes antes de partir, en uno de los cuales confirmó a los dirigentes **Pedro Arrighi, y Humberto Martiarena** como coordinadores de la **"comisión de enlace"** designada por ella, y encargó al organismo la implementación de **"medidas organizativas y prácticas"** destinadas a **"difundir la doctrina peronista en nuestros cuadros y en la población en general".**

La comisión deberá **"estudiar la influencia de la doctrina peronista en la realidad nacional actual y en las previsiones del futuro argentino".**

"El movimiento —dijo— **se nutre de la doctrina del general Perón, y dejarla de lado o descuidar su estudio y sus aplicaciones constituye una grave deficiencia que puede llegar a desvirtuar la naturaleza del movimiento hasta el punto de reducirlo a un simple partido político más".**

La señora de Perón había llegado a esta Capital el viernes 9 para asistir a la asunción presidencial de **Raúl Alfonsín,** y según estimaciones de dirigentes allegados, su regreso definitivo a suelo argentino se produciría dentro del primer trimestre de 1984.

La señora de Perón partió desde Ezeiza minutos antes de las 19, en compañía de la ex diputada **Aronilda Bonifatti,** la señora **María Dolores de Florez Tascón** y el ex coronel croata **Milo de Boguetich.**

Al llegar a la estación aérea, la ex presidenta se dirigió directamente al salón VIP, donde se encontraban los integrantes de la **"comisión de enlace", Humberto Martiarena, Pedro Arrighi, Juan Labake, Alberto Deheza** y **Humberto Romero,** además de representantes de la juventud peronista.

El ex ministro Arrighi fue el encargado de **leer el mensaje de Isabel Perón, en el que** expresó que **"convocados todos por el espíritu de nuestro líder y conductor para la empresa fundamental de hacer la patria justa, libre y soberana, estaremos todos unidos en esta tarea que da sentido a nuestras vidas".**

La viuda de Perón se trasladó a Ezeiza en medio de un fuerte dispositivo de seguridad.

Durante su breve estadía, Isabel Perón mantuvo entrevistas con el ex presidente **Arturo Frondizi** y **Raúl Alfonsín**; con los consejos partidarios nacional y federal; los 12 gobernadores justicialistas; las ramas juvenil, gremial y femenina; los senadores y diputados nacionales justicialistas, ex ministros y ex legisladores.

En su última jornada de actividad en esta Capital, la viuda de Perón se reunió por segunda vez con Frondizi, en esta oportunidad acompañado por el ex candidato presidencial **Rogelio Frigerio.**

Luego del encuentro, Frigerio dijo que hay una **"perspectiva cierta"** de que el Movimiento de Integración y Desarrollo (MID) adhiera a la formación de un frente político que eventualmente lideraría el peronismo.

"El problema es que (el frente) lo conformen todos los sectores sociales, en torno de un proyecto común; todos aquellos que adhieran serán bienvenidos" dijo Frigerio.

Al preguntársele si esa postura de su partido significaba el **"adiós a la Multipartidaria"**, Frigerio respondió que no y explicó que **"más bien será todo lo contrario: todas las multipartidarias que se formen serán jalones de unión".**

En horas del mediodía, Isabel se reunió con unos trescientos ex funcionarios y ex legisladores, ante quienes formuló duras críticas a la conducción partidaria, a la que acusó de la reciente derrota electoral.

Dijo la titular del Partido Justicialista que **"a nosotros no nos han ganado, sino que hemos perdido, y ello fue así por las falencias de nuestros dirigentes".**

Arrighi lee el mensaje de Isabel en Ezeiza. La ex jefe de Estado viajó a Madrid con la promesa de retornar muy pronto.

Afirmó también que **"a mí no me gusta hacer daño, pero hay cabezas que se caen solas"** y señaló que **"a mí me piden que corte cabezas, y yo siempre respondí preguntando ¿por qué no las cortan ustedes?**

La ex presidenta afirmó que **"en 1945 el general entregó la doctrina a 10 predicadores, y desde entonces el movimiento ha vivido las vicisitudes de todos los grandes movimientos, por eso es importante volver a tener ahora a esos 10 predicadores".**

Dijo que **"es el momento de que vuelvan a trabajar por el engrandecimiento del peronismo los que han mamado de las fuentes inagotables de la sabiduría, los que han oído el canto del ruiseñor" (Perón).**

"Tienen que trabajar todos los peronistas, pero en especial aquellos que tuvieron la fortuna de conocerlo al general, son los que en un principio".

"Como no está el general —añadió— **todos tenemos que trabajar para hacer otra vez grande al movimiento".**

La señora de Perón dijo después que **"no voy a echar la culpa a nadie en particular,** porque **cada uno tiene un espejo en su casa, donde puede ver reflejada su conciencia** y su **rostro; no hay nada peor que la conciencia para recriminarse o para darse la razón".**

"De los arrepentidos se vale Dios", sentenció.

TRABAS POR EL PASAPORTE

El ministro del Interior, **Antonio Tróccoli,** debió autorizar telefónicamente y bajo su **"absoluta responsabilidad"**, la partida de la ex presidenta **María Estela Martínez de Perón,** luego que las autoridades de migraciones del Aeropuerto Internacional de Ezeiza, verificaron que su pasaporte estaba vencido.

"Esta ciudadana no puede abandonar el país, dijo el oficial de Migraciones al verificar la documentación.

En igual situación se hallaba también el coronel croata **Milo de Boguetich.**

Ambos tenían sus pasaportes vencidos —el de Isabel caducó en julio pasado— situación que no impide de regresar a un argentino de cualquier parte del mundo al territorio nacional, pero que necesariamente deben ser actualizada en el Departamento Central.

Los miembros de la comisión de enlace se comunicaron entonces con el ministro del Interior, quien, tras evaluar la situación, autorizó telefónicamente la partida de la señora de Perón y Boguetich, bajo su absoluta responsabilidad.

DIPUTADOS DIJO NO, A AMNISTIA

Aprobó Derogación de Ley, que Ahora Pasa al Senado

La Cámara de Diputados aprobó ayer en su primera sesión del período extraordinario, **en forma general y particular,** la derogación de la Ley de Amnistía sancionada en septiembre último por el gobierno militar, medida que ahora deberá ser ratificada por el Senado.

La decisión de la Cámara Baja fue adoptada por mayoría al término de una prolongada deliberación que se extendió por espacio de más de 6 horas con la presencia de casi la totalidad de los 254 miembros del cuerpo.

La sesión extraordinaria fue presidida por el legislador Juan Carlos Pugliese y se inició con una demora de más de 60 minutos ante la falta de acuerdo entre los bloques mayoritarios sobre el tratamiento a adoptar con el paquete de proyectos elevados al Congreso de la Nación por el Poder Ejecutivo.

La principal discrepancia se planteó ante la iniciativa del bloque justicialista en cuanto a que se incluyera entre los temas a tratar el enjuiciamiento de los funcionarios del gobierno de facto cuya actuación pueda ser encuadrada en lo que denominaron **"terrorismo económico".**

En las reuniones previas, esa propuesta no tuvo eco favorable en la bancada radical e igual suerte corrió durante el desarrollo de la sesión, al ser presentada por el diputado peronista **José Luis Manzano.**

La sesión de la Cámara Baja se inició a las 10.35 y demandó un debate de casi cuatro horas para la aprobación en **"general"** de la derogación de la Ley de Amnistía, tras lo cual se pasó a un prolongado cuarto intermedio antes de reanudar el debate en **"particular"** de los 5 artículos que integran el proyecto elevado por el Poder Ejecutivo.

La actividad de la Cámara de Diputados se inició con el izamiento de la bandera nacional a cargo del parlamentario justicialista Alejandro Abbiate, acto acompañado por la totalidad de los legisladores de pie y el caluroso aplauso de los presentes en las galerías del recinto deliberativo.

A continuación, el presidente de la Cámara procedió a tomarle juramento al diputado por el Pacto Autonomista de Corrientes, Alejandro Solari Ballesteros, quien lo hizo por Dios, la Patria y los Santos Evangeliso y quedó así incorporado al cuerpo legislativo.

La sesión de apertura contó con la asistencia de 210 diputados y las tres galerías permanecieron colmadas de público, entre el que figuró una nutrida delegación de las Madres de Plaza de Mayo, encabezada por su presidenta, **Hebe Pastor de Bonafini.**

Las mujeres, con pañuelos blancos en la cabeza, aplaudieron la intervención de todos aquellos legisladores que, al apoyar el proyecto de derogación de la ley, hicieron presente su condena al **"terrorismo de Estado"** y a los **"crímenes de lesa humanidad cometidos en la Argentina".**

Iniciadas las deliberaciones, la primera intervención correspondió al diputado justicialista por Buenos Aires Mario Gurioli, quien hizo una presentación de repudio en contra de la presencia del vicepresidente de los Estados Unidos, George Bush en el recinto de la Cámara en oportunidad de la jura presidencial de Raúl Alfonsín ante la Asamblea Legislativa el pasado 10 de diciembre.

La presentación no alcanzó el apoyo necesario para convertirse en moción de privilegio, por lo que solamente quedó registrado en el diario de sesiones.

Acto seguido, el presidente del bloque radical César Jaroslavsky, propuso el tratamiento "sobre tablas" del proyecto de derogación de la Ley 22.924 de amnistía, moción que recibió el apoyo de todos los bloques a excepción del Pacto Autonomista de Corrientes, que votó en contra.

Ricardo Balestra sustentó su postura comparando una precipitada derogación de la también denominada Ley de Pacificación con la amnistía para presos políticos dictada en 1973.

La afirmación de Balestra fue refutada por el diputado peronista Adam Pedrini, quien afirmó que los responsables de los sucesos de marzo de 1976 fueron las Fuerzas Armadas.

Con más de los dos tercios reglamentarios la Cámara aprobó el tratamiento "sobre tablas", lo que dio paso a una larga lista de oradores quienes en prolongadas exposiciones coincidieron en condenar los vicios éticos, políticos y jurídicos de la Ley de Amnistía.